

1 概述

1.1 建设项目特点

塔里木盆地是世界上最大的内陆盆地之一，总面积 $56 \times 10^4 \text{km}^2$ ，石油资源储量约为 $107.6 \times 10^8 \text{t}$ ，天然气资源储量约为 $8.39 \times 10^{12} \text{m}^3$ 。中国石油天然气股份有限公司塔里木油田分公司（简称“塔里木油田分公司”）油气产量当量已突破 3000 万吨，是中国特大型油田之一。

按照塔里木油田分公司总体部署，油气开发“十四五”期间将着力推进库车山前大气区、塔北—塔中大油气区两大会战，谋划长远发展，扎实有序推进生产经营各项工作，油气产量规模再上新台阶。中秋 1 气田作为库车山前大气区的新区块，为提高开采程度，增大整体开发效益，中国石油天然气股份有限公司塔里木油田分公司拟投资 789.16 万元在新疆阿克苏地区拜城县境内中秋 1 气田内实施“克拉采油气管理区中秋 1 临时装置生产保障改造”。本工程建设性质为改扩建，属于现有中秋 1 气田内的改扩建项目，主要建设内容包括：①新建中秋 1 临时脱水站 1 座；②配套自控、通信、电气、消防、结构、防腐等辅助工程。项目建成后设计处理规模为 $150 \times 10^4 \text{m}^3/\text{d}$ 。

1.2 环境影响评价的工作过程

拟建工程属于油气开采项目，位于新疆阿克苏地区拜城县境内，根据《新疆维吾尔自治区水土保持规划（2018-2030 年）》和《关于印发新疆自治区级水土流失重点预防区和重点治理区复核划分成果的通知》，项目所在区域属于塔里木河流域水土流失重点治理区。根据《中华人民共和国环境影响评价法》（2018 年 12 月 29 日修正）、《建设项目环境影响评价分类管理名录（2021 年版）》（部令第 16 号），拟建工程属于分类管理名录“五 石油和天然气开采业 07 8 陆地天然气开采 0721”中的“涉及环境敏感区的（含内部集输管道建设）”，应编制环境影响报告书。

为此，塔里木油田分公司于 2026 年 3 月 24 日委托河北省众联能源环保科技有限公司开展拟建工程的环境影响评价工作。接受委托后，评价单位组织有关专业人员踏勘了项目现场，收集了区域自然环境概况、环境质量、污染源等资料，

与建设单位和设计单位沟通了环保治理方案，随即开展环境影响报告书编制工作。在环评报告编制期间，建设单位于 2026 年 3 月 24 日在《阿克苏新闻网》网站进行第一次网络信息公示，并开展工程区域环境质量现状监测工作。在上述工作基础上，评价单位完成了环境影响报告书征求意见稿。

1.3 分析判定相关情况

(1) 产业政策符合性判定

拟建工程为天然气开采项目，属于“常规石油、天然气勘探与开采”项目，结合《产业结构调整指导目录（2024 年本）》（国家发展和改革委员会令 2023 年第 7 号），拟建工程属于第一类“鼓励类”第七条“石油天然气”“1. 石油天然气开采：常规石油、天然气勘探与开采”，为鼓励类产业，符合国家当前产业政策要求。

(2) 规划符合性判定

拟建工程属于塔里木油田分公司油气开采项目，符合《新疆维吾尔自治区国民经济和社会发展第十四个五年规划和 2035 年远景目标纲要》《阿克苏地区国民经济和社会发展第十四个五年规划和 2035 年远景目标纲要》《塔里木油田“十四五”发展规划》。拟建工程位于中秋 1 气田，不占用生态保护红线及水源地、风景名胜等环境敏感区，不在划定的禁止开发区域范围内，符合《新疆维吾尔自治区主体功能区规划》相关要求。

(3) 生态环境分区管控符合性判定

拟建工程距生态保护红线（天山水源涵养与生物多样性维护生态保护红线区）最近为 15.7km，不在生态保护红线内；拟建工程采取密闭措施，从源头减少泄漏产生的无组织废气；运营期产生的采出水管输至中秋 1 试采点后由罐车拉运至克拉 2 中央处理站处理，处理后达到《气田水注入技术要求》（SY/T6596-2016）水质标准后回注地层；生活污水经罐装收集后定期拉运至克拉片区生活污水处理装置处理，废水均不向外环境排放；拟建工程已提出持续改善、防风固沙、生态修复的要求，项目实施后不断强化大气污染防治措施，改善区域环境空气质量；工程在正常状况下不会造成土壤污染，不会增加土壤环境风险；水资源消耗、土地资源、能源消耗等均能够达到自治区下达的总量和强度控制目标；满足生态环境

准入清单中空间布局约束、污染物排放管控、环境风险管控及资源利用效率的相关要求，符合新疆维吾尔自治区、阿克苏地区生态环境分区管控方案要求。

(4) 评价工作等级

根据环境影响评价技术导则规定并结合项目特点，经判定，本次环境影响评价工作大气环境影响评价工作等级为二级、地表水环境影响评价工作等级为三级 B、声环境影响评价等级为二级、生态影响评价等级为三级、环境风险评价等级为简单分析。地下水环境影响评价工作等级为三级；土壤环境（污染影响型）影响评价等级为三级。

1.4 关注的主要环境问题及环境影响

本评价重点关注项目的实施对区域环境空气、地下水、声环境、土壤、生态的环境影响是否可接受，环境风险是否可防控，环保措施是否可行。

(1) 拟建工程采取密闭措施，站场无组织废气中非甲烷总烃可满足《陆上石油天然气开采工业大气污染物排放标准》（GB39728-2020）中边界污染物控制要求。拟建工程实施对当地大气环境造成的影响可接受。

(2) 项目运营期产生废水主要为采出水和生活污水，采出水管输至中秋 1 试采点后由罐车拉运至克拉 2 中央处理站处理，处理后达到《气田水注入技术要求》（SY/T6596-2016）水质标准后回注地层；生活污水经污水罐收集后定期拉运至克拉片区生活污水处理装置处理。拟建工程无废水排入地表水体，对地表水环境影响可接受。

(3) 拟建工程在做好源头控制措施、完善分区防渗措施、地下水污染监控措施和地下水污染应急处置的前提下，同时制定跟踪监测计划、建立跟踪监测制度，对地下水环境影响可以接受，从土壤环境影响角度项目可行。

(4) 拟建工程选用低噪声设备，采取基础减振等措施，站场厂界噪声值满足《工业企业厂界环境噪声排放标准》（GB12348-2008）2 类标准限值要求。

(5) 拟建工程运营期产生的废润滑油、废润滑油桶均属于危险废物，收集后委托有资质单位接收运输处置；生活垃圾集中收集后拉运至克深固废填埋场填埋处置。

(6) 拟建工程站场建设会对区域植被覆盖度造成一定的影响，施工完成后，

对临时占地区域进行平整、恢复，植被可逐步自然恢复。从生态影响角度项目可行。

(7) 拟建工程涉及的风险物质主要为天然气、凝析油，在采取相应的风险防控措施后，环境风险可防控。

1.5 环境影响评价的主要结论

综合分析，本工程属于现有中秋 1 气田内的改扩建项目，符合国家及地方当前产业政策要求，选址和建设内容可满足国家和地方有关环境保护法律法规要求，满足新疆维吾尔自治区、阿克苏地区生态环境分区管控相关要求；项目通过采取完善的污染防治措施及生态恢复措施，污染物可达标排放，项目实施后环境影响可接受、环境风险可防控。根据塔里木油田分公司提供的《克拉采油气管理区中秋 1 临时装置生产保障改造公众参与说明》，公示期间未收到反馈意见。为此，本评价从环保角度认为拟建工程建设可行。

本次评价工作得到了各级生态环境主管部门、塔里木油田分公司等诸多单位的大力支持和帮助，在此一并致谢！

2 总则

2.1 编制依据

2.1.1 环境保护法律

(1) 《中华人民共和国环境保护法》（2014 年 4 月 24 日修订，2015 年 1 月 1 日施行）；

(2) 《中华人民共和国环境影响评价法》（2003 年 9 月 1 日施行，2018 年 12 月 29 日修正）；

(3) 《中华人民共和国大气污染防治法》（2016 年 1 月 1 日施行，2018 年 10 月 26 日修正）；

(4) 《中华人民共和国水污染防治法》（2008 年 6 月 1 日施行，2017 年 6 月 27 日修正）；

(5) 《中华人民共和国噪声污染防治法》（2021 年 12 月 24 日发布，2022 年 6 月 5 日施行）；

(6) 《中华人民共和国固体废物污染环境防治法》（2020 年 4 月 29 日修订，2020 年 9 月 1 日施行）；

(7) 《中华人民共和国水法》（2002 年 10 月 1 日施行，2016 年 7 月 2 日修正）；

(8) 《中华人民共和国土壤污染防治法》（2018 年 8 月 31 日审议通过，2019 年 1 月 1 日施行）；

(9) 《中华人民共和国防沙治沙法》（2002 年 1 月 1 日施行，2018 年 10 月 26 日修正）；

(10) 《中华人民共和国水土保持法》（2010 年 12 月 25 日修订，2011 年 3 月 1 日施行）；

(11) 《中华人民共和国石油天然气管道保护法》（2010 年 6 月 25 日发布，2010 年 10 月 1 日施行）；

(12) 《中华人民共和国清洁生产促进法》（2012 年 2 月 29 日发布）；

(13) 《中华人民共和国矿产资源法（2024 年修订）》（2024 年 11 月 8 日

修订，2025 年 7 月 1 日施行）。

2.1.2 环境保护法规、规章

2.1.2.1 国家环境保护法规和规章

(1) 《中共中央 国务院关于深入打好污染防治攻坚战的意见》（2021 年 11 月 2 日）；

(2) 《中共中央办公厅 国务院办公厅印发〈关于在国土空间规划中统筹划定落实三条控制线的指导意见〉》（2019 年 7 月 24 日）；

(3) 《国务院关于修改〈建设项目环境保护管理条例〉的决定》（国务院令 第 682 号，2017 年 7 月 16 日公布，2017 年 10 月 1 日实施）；

(4) 《国务院关于印发空气质量持续改善行动计划的通知》（国发〔2023〕24 号，2023 年 11 月 30 日发布并实施）；

(5) 《国务院关于印发土壤污染防治行动计划的通知》（国发〔2016〕31 号，2016 年 5 月 28 日发布并实施）；

(6) 《国务院关于印发水污染防治行动计划的通知》（国发〔2015〕17 号，2015 年 4 月 2 日发布并实施）；

(7) 《国务院关于印发大气污染防治行动计划的通知》（国发〔2013〕37 号，2013 年 9 月 10 日发布并实施）；

(8) 《地下水管理条例》（国务院令 第 748 号，2021 年 10 月 21 日发布，2021 年 12 月 1 日施行）；

(9) 《关于印发强化危险废物监管和利用处置能力改革实施方案的通知》（国务院办公厅〔2021〕47 号）；

(10) 《国务院关于印发全国主体功能区规划的通知》（国发〔2010〕46 号，2010 年 12 月 21 日）；

(11) 《产业结构调整指导目录（2024 年本）》（国家发展改革委令 第 7 号，2023 年 12 月 27 日发布，2024 年 1 月 1 日施行）；

(12) 《建设项目危险废物环境影响评价指南》（环境保护部公告 2017 年 第 43 号，2017 年 8 月 29 日发布，2017 年 10 月 1 日施行）；

(13) 《危险废物环境管理指南 陆上石油天然气开采》（生态环境部公告 2021

年第 74 号)；

(14) 《环境影响评价公众参与办法》(部令第 4 号, 2018 年 7 月 16 日发布, 2019 年 1 月 1 日施行)；

(15) 《国家危险废物名录(2025 年版)》(生态环境部、国家发展和改革委员会、公安部、交通运输部、国家卫生健康委员会令第 36 号)；

(16) 《建设项目环境影响评价分类管理名录》(2021 年版)(部令第 16 号, 2020 年 11 月 30 日公布, 2021 年 1 月 1 日施行)；

(17) 《企业环境信息依法披露管理办法》(生态环境部令第 24 号, 2021 年 12 月 11 日发布, 2022 年 2 月 8 日施行)；

(18) 《危险废物转移管理办法》(生态环境部令第 23 号, 2021 年 11 月 30 日发布, 2022 年 1 月 1 日施行)；

(19) 《突发环境事件应急管理办法》(环境保护部令第 34 号, 2015 年 4 月 16 日发布, 2015 年 6 月 5 日施行)；

(20) 《危险废物排除管理清单(2026 年版)》(生态环境部公告 2026 年第 2 号)；

(21) 《挥发性有机物(VOCs)污染防治技术政策》(环境部公告 2013 年第 31 号, 2013 年 5 月 24 日实施)；

(22) 《国家重点保护野生动物名录》(国家林业和草原局 农业农村部公告 2021 年第 3 号, 2021 年 2 月 1 日发布并施行)；

(23) 《国家重点保护野生植物名录》(国家林业和草原局 农业农村部公告 2021 年第 15 号, 2021 年 9 月 7 日发布并施行)；

(24) 《关于以改善环境质量为核心加强环境影响评价管理的通知》(环环评〔2016〕150 号, 2016 年 10 月 26 日发布并实施)；

(25) 《关于印发〈企业事业单位突发环境事件应急预案备案管理办法(试行)〉的通知》(环发〔2015〕4 号, 2015 年 1 月 8 日发布并施行)；

(26) 《关于建设项目主要污染物排放总量指标审核及管理暂行办法的通知》(环发〔2014〕197 号, 2014 年 12 月 30 日发布并实施)；

(27) 《关于切实加强风险防范严格环境影响评价管理的通知》(环发〔2012〕

98 号，2012 年 8 月 8 日发布并实施）；

（28）《关于进一步加强环境影响评价管理防范环境风险的通知》（环发〔2012〕77 号，2012 年 7 月 3 日发布并实施）；

（29）《关于印发〈建设项目环境影响评价区域限批管理办法（试行）〉的通知》（环发〔2015〕169 号，2015 年 12 月 18 日发布并实施）；

（30）《关于印发〈2020 年挥发性有机物治理攻坚方案〉的通知》（环大气〔2020〕33 号）；

（31）《关于印发〈重点行业挥发性有机物综合治理方案〉的通知》（环大气〔2019〕53 号）；

（32）《关于加快解决当前挥发性有机物治理突出问题的通知》（环大气〔2021〕65 号，2021 年 8 月 4 日发布并实施）；

（33）《关于加强和规范声环境功能区划分管理工作的通知》（环办大气函〔2017〕1709 号，2017 年 11 月 10 日发布并实施）；

（34）《关于进一步优化环境影响评价工作的意见》（环办环评〔2023〕52 号）；

（35）《关于做好环境影响评价制度与排污许可制衔接相关工作的通知》（环办环评〔2017〕84 号，2017 年 11 月 14 日发布并实施）；

（36）《关于落实大气污染防治行动计划严格环境影响评价准入的通知》（环办〔2014〕30 号，2014 年 4 月 25 日发布并实施）；

（37）《关于进一步加强石油天然气行业环境影响评价管理的通知》（环办环评函〔2019〕910 号，2019 年 12 月 13 日发布并实施）；

（38）《关于在南疆四地州深度贫困地区实施〈环境影响评价技术导则 大气环境（HJ2.2-2018）〉差别化政策有关事宜的复函》（环办环评函〔2019〕590 号）；

（39）《关于规范临时用地管理的通知》（自然资规〔2021〕2 号）；

（40）《中共中央办公厅 国务院办公厅关于加强生态环境分区管控的意见》（2024 年 3 月 6 日）。

2.1.2.2 地方环境保护法规和规章

（1）《新疆维吾尔自治区野生植物保护条例（2018 年修正）》（2018 年 9 月

21 日修正，2006 年 12 月 1 日施行）；

(2) 《新疆维吾尔自治区环境保护条例（2018 年修正）》（2018 年 9 月 21 日修正，2017 年 1 月 1 日施行）；

(3) 《关于印发新疆维吾尔自治区大气污染防治行动计划实施方案的通知》（新政发〔2014〕35 号，2014 年 4 月 17 日发布并实施）；

(4) 《关于印发新疆维吾尔自治区水污染防治工作方案的通知》（新政发〔2016〕21 号，2016 年 1 月 29 日发布并实施）；

(5) 《关于印发新疆维吾尔自治区土壤污染防治工作方案的通知》（新政发〔2017〕25 号，2017 年 3 月 1 日发布并实施）；

(6) 《新疆维吾尔自治区实施〈中华人民共和国水土保持法〉办法》（2013 年 7 月 31 日修订，2013 年 10 月 1 日实施）；

(7) 《关于印发〈自治区建设项目主要污染物排放总量指标审核及管理暂行办法〉的通知》（新环发〔2016〕126 号，2016 年 8 月 24 日发布并实施）；

(8) 《转发〈关于进一步加强石油天然气行业环境影响评价的通知〉的通知》（新环环评发〔2020〕142 号）；

(9) 《新疆生态环境保护“十四五”规划》；

(10) 《新疆维吾尔自治区生态环境功能区划》；

(11) 《新疆维吾尔自治区主体功能区规划》；

(12) 《关于印发〈新疆维吾尔自治区生态环境分区管控动态更新成果〉的通知》（新环环评发〔2024〕157 号）；

(13) 《新疆维吾尔自治区水土保持规划（2018-2030 年）》；

(14) 《关于加强沙区建设项目环境影响评价工作的通知》（新环环评发〔2020〕138 号）；

(15) 《新疆维吾尔自治区实施〈中华人民共和国防沙治沙法〉办法》（2020 年 9 月 19 日修正）；

(16) 《新疆维吾尔自治区国民经济和社会发展第十四个五年规划和 2035 年远景目标纲要》；

(17) 《新疆维吾尔自治区人民政府关于公布新疆维吾尔自治区重点保护野

生植物名录的通知》（新政发〔2023〕63 号）；

（18）《关于印发〈新疆国家重点保护野生植物名录〉的通知》（新林护字〔2022〕8 号）（2022 年 2 月 9 日）；

（19）《新疆维吾尔自治区重点保护野生动物名录（修订）》（新政发〔2022〕75 号，2022 年 9 月 18 日施行）；

（20）《关于印发〈新疆国家重点保护野生动物名录〉的通知》（自治区林业和草原局 自治区农业农村厅，2021 年 7 月 28 日）；

（21）《关于加强历史遗留废弃磺化泥浆规范化环境管理的通知》（新环固体函〔2022〕675 号）；

（22）《新疆维吾尔自治区重点行业生态环境准入条件（2024 年）》；

（23）《新疆维吾尔自治区人民政府办公厅 新疆生产建设兵团办公厅关于印发〈新疆维吾尔自治区 2025 年空气质量持续改善行动实施方案〉的通知》（新政办发〔2024〕58 号）；

（24）《阿克苏地区国民经济和社会发展第十四个五年规划和 2035 年远景目标纲要》；

（25）《阿克苏地区大气污染防治攻坚行动方案（2023-2025 年）》（阿市政办〔2023〕41 号）；

（26）《关于印发阿克苏地区生态环境分区管控方案（2023 年版）的通知》（阿地环字〔2024〕32 号）；

（27）《关于印发〈阿克苏地区水污染防治工作方案〉的通知》（阿行署办〔2016〕104 号）；

（28）《关于印发〈阿克苏地区土壤污染防治工作方案〉的通知》（阿行署发〔2017〕68 号）；

（29）《阿克苏地区坚决制止耕地“非农化”行为工作方案》（阿行署办〔2020〕29 号）。

2.1.3 环境保护技术规范

（1）《建设项目环境影响评价技术导则 总纲》（HJ2.1-2016）；

（2）《环境影响评价技术导则 大气环境》（HJ2.2-2018）；

- (3) 《环境影响评价技术导则 地表水环境》（HJ2.3-2018）；
- (4) 《环境影响评价技术导则 地下水环境》（HJ610-2016）；
- (5) 《环境影响评价技术导则 声环境》（HJ2.4-2021）；
- (6) 《环境影响评价技术导则 生态影响》（HJ19-2022）；
- (7) 《环境影响评价技术导则 土壤环境（试行）》（HJ964-2018）；
- (8) 《建设项目环境风险评价技术导则》（HJ169-2018）；
- (9)《环境影响评价技术导则 陆地石油天然气开发建设项目》(HJ 349-2023)；
- (10) 《陆上石油天然气开采业绿色矿山建设规范》（DZ/T0317-2018）；
- (11) 《石油天然气开采业污染防治技术政策》（环境保护部公告 2012 年第 18 号）；
- (12) 《石油和天然气开采行业清洁生产评价指标体系（试行）》；
- (13) 《危险废物收集贮存运输技术规范》（HJ2025-2012）；
- (14) 《工业企业土壤和地下水自行监测技术指南（试行）》（HJ1209-2021）；
- (15) 《排污单位自行监测技术指南 陆上石油天然气开采工业》（HJ1248-2022）；
- (16) 《排污许可证申请与核发技术规范 工业固体废物（试行）》（HJ1200-2021）。

2.1.4 相关文件及技术资料

- (1) 《克拉采油气管理区中秋 1 临时装置生产保障改造说明书》（中国石油天然气管道工程有限公司）；
- (2) 《环境质量现状监测报告》；
- (3) 塔里木油田分公司提供的其他技术资料；
- (4) 环评委托书。

2.2 评价目的和评价原则

2.2.1 评价目的

(1) 通过环境现状调查和监测，掌握项目所在地拜城县一带的自然环境及环境质量现状。

(2) 针对拟建工程特点和污染特征，确定主要环境影响要素及其污染因子。

(3) 预测拟建工程对当地环境可能造成影响的程度和范围，从而制定避免和减轻污染的对策和措施，并提出总量控制指标。

(4) 分析拟建工程可能存在的环境风险，预测风险发生后可能影响的程度和范围，对项目环境风险进行评估，并提出相应的风险防范和应急措施。

(5) 从技术、经济角度分析拟建工程采取污染治理措施的可行性，从环境保护的角度对拟建工程的建设是否可行给出明确的结论。

(6) 为环境管理主管部门决策、设计部门优化设计、建设单位环境管理提供科学依据。

2.2.2 评价原则

(1) 坚持环境影响评价为项目建设服务，为环境管理服务，为保护生态环境服务。

(2) 严格执行国家、地方环境保护相关法律法规、规章，认真遵守标准、规划相关要求。

(3) 全面贯彻环境影响评价导则、总纲，科学分析项目建设对环境质量的影响。

(4) 根据建设项目的工程内容及其特点，明确与环境要素间的作用效应关系，充分利用符合时效的数据资料及成果，对建设项目主要环境影响予以重点分析和评价。

(5) 严格贯彻执行“达标排放”“总量控制”“以新带老”“排污许可”等环保法律法规。

(6) 推行“清洁生产”，从源头抓起，实行生产全过程控制，最大限度节约能源，降低物耗，减少污染物的产生和排放。



图 2.2-1 环境影响评价工作程序图

2.3 环境影响因素和评价因子

2.3.1 环境影响因素识别

根据拟建工程主要污染源污染因子及区域环境特征，对项目实施后的主要环境影响因素进行识别，结果见表 2.3-1。

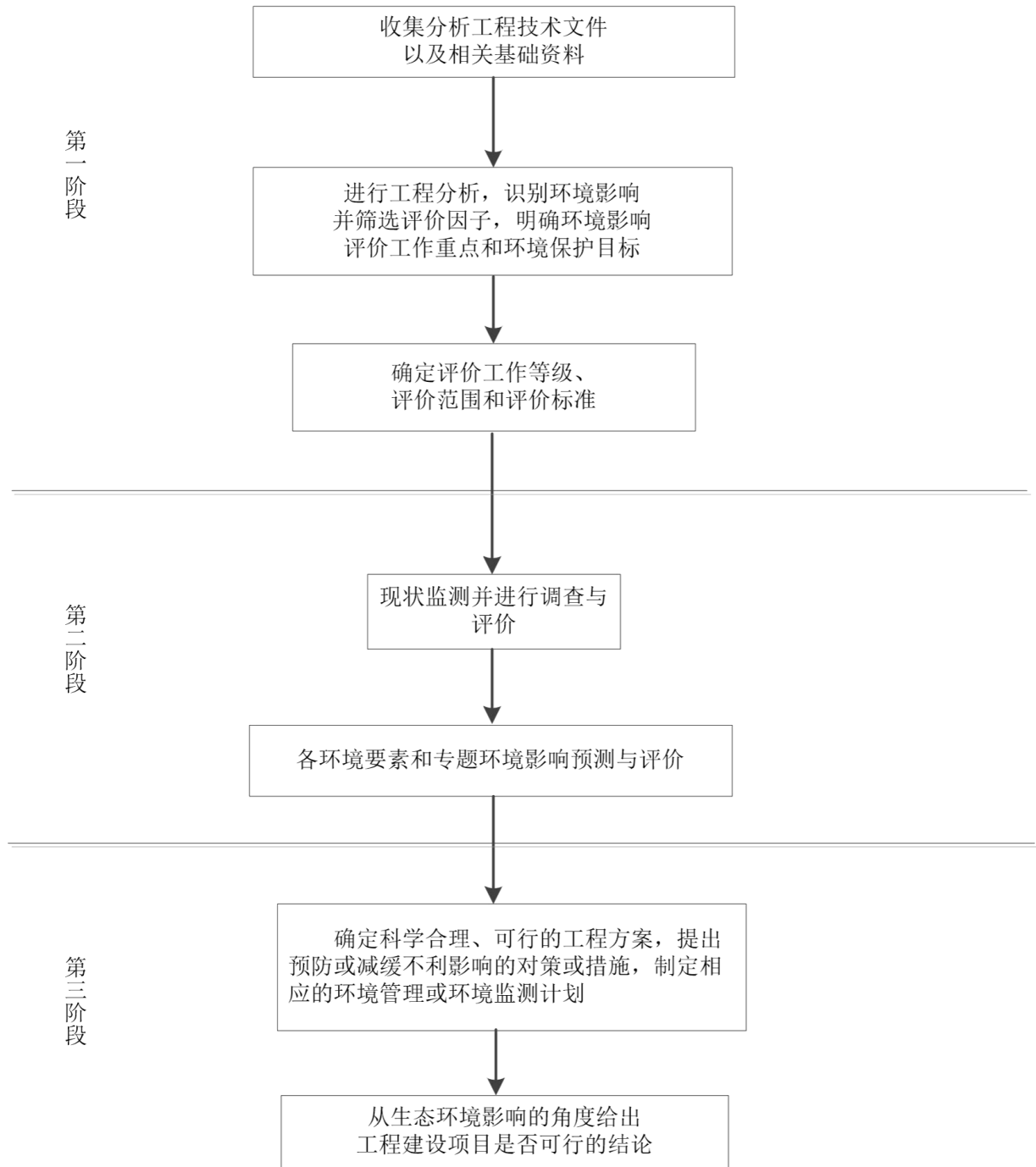
表 2.3-1 环境影响因素识别结果一览表

环境因素		单项工程	施工期	运营期	退役期
			站场工程	天然气脱水	
自然环境	环境空气		-1D	-1C	-1D
	地表水		--	--	--
	地下水		-1D	-1C	--
	声环境		-1D	-1C	-1D
	土壤环境		-1D	-1C	--
生态环境	地表扰动		-1C	--	-1C
	土壤肥力		-1C	--	--
	植被覆盖度		-1C	--	+1C
	生物多样性		-1C	--	+1C
	生物量损失		-1C	--	+1C
	生态系统完整性		-1C	-1C	+1C

注：1 表中“+”表示正效益，“-”表示负效益；

2 表中数字表示影响的相对程度，“1”表示影响较小，“2”表示影响中等，“3”表示影响较大；

3 表中“D”表示短期影响，“C”表示长期影响；

4 站场工程主要包括建设站场、设备安装等基础施工等。

由表 2.3-1 可知，本项目的建设对环境的影响是多方面的，存在短期或长期的负面影响。施工期主要表现在对自然环境要素中的环境空气、地下水环境、声环境、土壤环境、生态环境要素中的地表扰动、土壤肥力、植被覆盖度、生物多样性、生物量损失、生态系统完整性等产生一定程度的负面影响；运营期对环境的影响是长期的，最主要的是对自然环境中的环境空气、地下水环境、声环境、土壤环境、生态系统完整性等产生不同程度的直接的负面影响；退役期对环境的影响体现在对环境空气、声环境及对生态环境中地表扰动的短期负面影响，以及对生态环境的长期正面影响。

2.3.2 评价因子

根据《环境影响评价技术导则 陆地石油天然气开发建设项目》(HJ 349-2023)中附录 B 及环境影响因素识别结果,结合区域环境质量现状,以及拟建工程特点和污染物排放特征,确定工程评价因子见表 2.3-2。

表 2.3-2 拟建工程评价因子一览表

环境因素	天然气脱水		
	施工期	运营期	退役期
大气	颗粒物、一氧化碳、氮氧化物、非甲烷总烃	非甲烷总烃、颗粒物、二氧化硫、氮氧化物	颗粒物
地下水	耗氧量、氨氮、石油类	石油类	石油类
土壤	—	石油烃	—
生态	地表扰动、土壤肥力、植被覆盖度、生物量损失、生物多样性、生态系统完整性	生态系统完整性	地表扰动
噪声	昼间等效声级 (L _d)、夜间等效声级 (L _n)	昼间等效声级 (L _d)、夜间等效声级 (L _n)	昼间等效声级 (L _d)、夜间等效声级 (L _n)
固体废物	生活垃圾、施工废料	落地油、废润滑油、废润滑油桶、生活垃圾	落地油、建筑垃圾、废弃管线

2.4 环境功能区划及评价标准

2.4.1 环境功能区划

拟建工程位于中秋 1 气田内,属于油气勘探开发区域,区域环境空气质量功能属于《环境空气质量标准》(GB3095-2026)二类区;区域尚无地下水功能区划,根据《地下水质量标准》(GB/T14848-2017)地下水质量分类规定,地下水以工农业用水为主,属于《地下水质量标准》(GB/T14848-2017)III类区;项目周边区域以油气开发为主,区域声环境属于《声环境质量标准》(GB3096-2008)2类功能区。

2.4.2 环境质量标准

环境空气:PM₁₀、PM_{2.5}、SO₂、NO₂、CO、O₃执行《环境空气质量标准》(GB3095-2026)二级标准;非甲烷总烃参照执行《大气污染物综合排放标准详解》中的 2.0mg/m³

的标准。

地下水：执行《地下水质量标准》（GB/T14848-2017）III类标准，石油类参照执行《地表水环境质量标准》（GB3838-2002）III类标准；

声环境：执行《声环境质量标准》（GB3096-2008）2类区标准。

土壤：占地范围内土壤执行《土壤环境质量 建设用地土壤污染风险管控标准（试行）》（GB36600-2018）中第二类用地土壤污染风险筛选值；石油烃参照执行《土壤环境质量 建设用地土壤污染风险管控标准（试行）》（GB36600-2018）中第二类用地土壤污染风险筛选值。

上述各标准的标准值见表 2.4-1 和 2.4-2。

表 2.4-1 环境质量标准一览表

环境要素	项目	取值时间	标准(过渡阶段浓度限值)	单位	标准来源
环境空气	PM ₁₀	年平均	60	μg/m ³	《环境空气质量标准》 (GB3095-2026)
		24小时平均	120		
	PM _{2.5}	年平均	30		
		24小时平均	60		
	SO ₂	年平均	60		
		24小时平均	150		
		1小时平均	500		
	NO ₂	年平均	40		
		24小时平均	80		
		1小时平均	200		
	CO	24小时平均	4	mg/m ³	
		1小时平均	10		
	O ₃	日最大8小时平均	160	μg/m ³	
1小时平均		200			
非甲烷总烃	1小时平均	2.0	mg/m ³	《大气污染物综合排放标准详解》中的 2.0mg/m ³ 的标准	

续表 2.4-1 环境质量标准一览表

环境要素	项目	标准	单位	标准来源	
地下水	色	≤15	铂钴色度 单位	《地下水质量标准》 (GB/T14848-2017) 表 1 感官性状 及一般化学指标中Ⅲ类	
	嗅和味	无	—		
	肉眼可见物	无	—		
	pH	6.5~8.5	—		
	总硬度	≤450	mg/L		
	溶解性总固体	≤1000			
	硫酸盐	≤250			
	氯化物	≤250			
	铁	≤0.3			
	锰	≤0.10			
	铜	≤1.00			
	锌	≤1.00			
	铝	≤0.20			
	挥发性酚类	≤0.002			
	耗氧量	≤3.0	CFU/100mL		《地下水质量标准》 (GB/T14848-2017) 表 1 微生物指 标中Ⅲ类
	氨氮	≤0.50			
	硫化物	≤0.02	mg/L	《地下水质量标准》 (GB/T14848-2017) 表 1 毒理学指 标中Ⅲ类	
	钠	≤200			
	总大肠菌群	≤3.0			CFU/mL
	菌落总数	≤100			CFU/mL
	亚硝酸盐	≤1.00			
	硝酸盐	≤20.0			
	氰化物	≤0.05			
	氟化物	≤1.0			
	碘化物	≤0.08			
	汞	≤0.001			
砷	≤0.01				
镉	≤0.005				

续表 2.4-1 环境质量标准一览表

环境要素	项目	标准		单位	标准来源
地下水	铬（六价）	≤0.05		mg/L	《地下水质量标准》 (GB/T14848-2017) 表 1 毒理学指 标中Ⅲ类
	铅	≤0.01			
	石油类	≤0.05		mg/L	参照执行《地表水环境质量标准》 (GB3838-2002) Ⅲ类标准
声环境	L _{Aeq, T}	昼间	60	dB (A)	《声环境质量标准》 (GB3096-2008) 2 类区标准
		夜间	50		

表 2.4-2 土壤污染风险筛选值一览表

序号	检测项目	第二类用地风险筛选值	单位	标准
1	砷	60	mg/kg	《土壤环境质量 建设用地土壤污染 风险管控标准（试行）》 (GB36600-2018) 表 1、表 2 第二类 用地筛选值
2	镉	65		
3	六价铬	5.7		
4	铜	18000		
5	铅	800		
6	汞	38		
7	镍	900		
8	四氯化碳	2.8		
9	氯仿	0.9		
10	氯甲烷	37		
11	1,1-二氯乙烷	9		
12	1,2-二氯乙烷	5		
13	1,1-二氯乙烯	66		
14	顺 1,2-二氯乙烯	596		
15	反 1,2-二氯乙烯	54		
16	二氯甲烷	616		
17	1,2-二氯丙烷	5		
18	1,1,1,2-四氯乙烷	10		
19	1,1,2,2-四氯乙烷	6.8		
20	四氯乙烯	53		

续表 2.4-2 土壤污染风险筛选值一览表

序号	检测项目	第二类用地风险筛选值	单位	标准
21	1,1,1-三氯乙烷	840	mg/kg	《土壤环境质量 建设用地土壤污染风险管控标准（试行）》 (GB36600-2018)表1、表2第二类 用地筛选值
22	1,1,2-三氯乙烷	2.8		
23	三氯乙烯	2.8		
24	1,2,3-三氯丙烷	0.5		
25	氯乙烯	0.43		
26	苯	4		
27	氯苯	270		
28	1,2-二氯苯	560		
29	1,4-二氯苯	20		
30	乙苯	28		
31	苯乙烯	1290		
32	甲苯	1200		
33	间/对二甲苯	570		
34	邻二甲苯	640		
35	硝基苯	76		
36	苯胺	260		
37	2-氯酚	2256		
38	苯并(a)蒽	15		
39	苯并(a)芘	1.5		
40	苯并(b)荧蒽	15		
41	苯并(k)荧蒽	151		
42	蒽	1293		
43	二苯并(a,h)蒽	1.5		
44	茚并(1,2,3-cd)芘	15		
45	萘	70		
46	石油烃(C ₁₀ ~C ₄₀)	4500		

2.4.3 污染物排放标准

废气：施工扬尘执行《大气污染物综合排放标准》（GB16297-1996）表 2 无

组织排放监控浓度限值；施工机械设备废气执行《大气污染物综合排放标准》（GB16297-1996）表 2 新污染源大气污染物无组织排放监控浓度限值要求；运营期厂界无组织排放非甲烷总烃执行《陆上石油天然气开采工业大气污染物排放标准》（GB39728-2020）中边界污染物控制要求中相应限值。

废水：本项目产生的采出水达到《气田水注入技术要求》（SY/T6596-2016）水质标准后回注地层。

噪声：施工噪声执行《建筑施工噪声排放标准》（GB12523-2025）中相应限值；运营期噪声执行《工业企业厂界环境噪声排放标准》（GB12348-2008）2 类标准限值要求。

固体废物：一般工业固体废物贮存执行《一般工业固体废物贮存和填埋污染控制标准》（GB18599-2020）；危险废物贮存执行《危险废物贮存污染控制标准》（GB18597-2023）。

上述各标准的标准值见表 2.4-3。

表 2.4-3 污染物排放标准一览表

类别	污染源	项 目	排放限值	单位	标准来源	
废气	施工期	施工扬尘	颗粒物	1.0	mg/m ³	《大气污染物综合排放标准》（GB16297-1996）中无组织排放监控浓度限值
		燃油机械设备废气	颗粒物	1.0		
			二氧化硫	0.40		
	氮氧化物	0.12				
运营期	无组织废气	非甲烷总烃	4	mg/m ³	《陆上石油天然气开采工业大气污染物排放标准》（GB39728-2020）中边界污染物控制要求	
施工噪声	L _{eq}	昼间	70	dB(A)	《建筑施工噪声排放标准》（GB 12523-2025）	
		夜间	55			
厂界噪声		昼间	60		《工业企业厂界环境噪声排放标准》（GB12348-2008）2 类标准	
		夜间	50			

2.5 评价工作等级和评价范围

2.5.1 生态影响评价等级和评价范围

2.5.1.1 生态影响评价等级

根据《环境影响评价技术导则 生态影响》（HJ19-2022）中 6.1 评价等级判定，结合建设项目影响区域的生态敏感性和影响程度，生态评价等级划分为一级、二级和三级。根据以下原则确定评价等级。

- （1）拟建工程不涉及国家公园、自然保护区、世界自然遗产、重要生境。
- （2）拟建工程不涉及自然公园、生态保护红线。
- （3）拟建工程土壤影响范围内不涉及天然林、公益林。

（4）根据《环境影响评价技术导则 地表水环境》（HJ2.3-2018），拟建工程不属于水文要素影响型建设项目。

- （5）拟建工程不涉及对保护生物多样性具有重要意义的区域。
- （6）拟建工程总面积 $\leq 20\text{km}^2$ 。

综合以上分析，根据《环境影响评价技术导则 生态影响》（HJ19-2022）中评价等级划分依据，确定拟建工程生态影响评价工作等级为三级。

2.5.1.2 生态影响评价范围

根据《环境影响评价技术导则 生态影响》（HJ19-2022）、《环境影响评价技术导则 陆地石油天然气开发建设项目》（HJ349-2023）确定拟建工程生态影响评价范围为站场边界外扩 50m 范围，管道两侧外延 300m 范围。

2.5.2 地下水环境影响评价等级和评价范围

2.5.2.1 地下水环境影响评价等级

（1）建设项目地下水环境影响评价行业分类

根据《环境影响评价技术导则 地下水环境》（HJ610-2016）附录 A 及《环境影响评价技术导则 陆地石油天然气开发建设项目》（HJ349-2023），拟建工程脱水站建设属于 II 类项目。

（2）地下水环境敏感程度

根据《环境影响评价技术导则 地下水环境》（HJ610-2016），建设项目的地下水环境敏感程度分级原则见表 2.5-1。

表 2.5-1 地下水环境敏感程度分级表

敏感程度	地下水环境敏感特征
敏感	集中式饮用水水源（包括已建成的在用、备用、应急水源，在建和规划的饮用水水源）准保护区；除集中式饮用水水源以外的国家或地方政府设定的与地下水环境相关的其他保护区，如热水、矿泉水、温泉等特殊地下水资源保护区

续表 2.5-1 地下水环境敏感程度分级表

敏感程度	地下水环境敏感特征
较敏感	集中式饮用水水源（包括已建成的在用、备用、应急水源，在建和规划的饮用水水源）准保护区以外的补给径流区；未划定准保护区的集中式饮用水水源，其保护区以外的补给径流区；分散式饮用水水源地；特殊地下水资源（如矿泉水、温泉等）保护区以外的分布区等其他列入上述敏感分级的环境敏感区 ^a
不敏感	上述地区之外的其他地区

a “环境敏感区”是指《建设项目环境影响评价分类管理名录》中所界定的涉及地下水的环境敏感区

拟建工程调查评价范围内不涉及集中式饮用水水源（包括已建成运行、备用、应急水源，在建和规划的饮用水水源）准保护区；亦不涉及除集中式饮用水水源以外的国家或地方政府设定的与地下水环境其他保护区，如热水、矿泉水、温泉等特殊地下水资源保护区。同时亦不涉及集中式饮用水水源（包括已建成运行、备用、应急水源，在建和规划的饮用水水源）准保护区以外的补给径流区；不涉及未划定准保护区的集中式饮用水水源，其保护区以外的补给径流区；不涉及分散式饮用水水源地，不涉及特殊地下水资源（如矿泉水、温泉等）保护区以外的分布区等其他未列入上述敏感分级的环境敏感区。因此，拟建工程地下水环境敏感程度分级为不敏感。

(3) 评价工作等级判定

地下水评价工作等级划分依据见表 2.5-2。

表 2.5-2 地下水评价工作等级划分依据一览表

环境敏感程度	项目类别	I 类项目	II 类项目	III 类项目
	敏感	—	—	二
较敏感	—	—	二	三
不敏感	—	二	三	三

表 2.5-3 地下水评价工作等级一览表

项目名称	项目类别	和周边敏感目标关系	环境敏感程度	评价等级
脱水站	II 类	本项目脱水站所在区域均不涉及集中式及分散式饮用水水源，不属于集中式饮用水水源准保护区和准保护区以外的补给径流区，不涉及国家或地方政府设定的与地下水环境相关的其他保护区及保护区以外的分布区，不涉及未划定准保护区的集中式	不敏感	三

		饮用水水源及其保护区以外的补给径流区		
--	--	--------------------	--	--

拟建工程脱水站建设内容类别为 II 类项目，环境敏感程度为不敏感，地下水环境影响评价工作等级为三级。

2.5.2.2 地下水环境影响评价范围

根据《环境影响评价技术导则 地下水环境》（HJ610-2016）、《环境影响评价技术导则 陆地石油天然气开发建设项目》（HJ349-2023），采用查表法确定拟建工程地下水评价范围为站场地下水流向上游 1km，下游 2km，两侧各外扩 1km 的矩形区域（6km²）。

2.5.3 地表水环境影响评价等级和评价范围

拟建工程废水主要为采出水和生活污水，其中采出水管输至中秋 1 试采点后由罐车拉运至克拉 2 中央处理站处理，处理后达到《气田水注入技术要求》（SY/T6596-2016）水质标准后回注地层；生活污水经集中收集后拉运至克拉片区生活污水处理装置处理，无废水外排，评价等级按照三级 B 开展评价，评价范围满足依托处理设施的环境可行性分析要求。

2.5.4 土壤环境影响评价等级和评价范围

2.5.4.1 土壤环境影响评价等级

根据《环境影响评价技术导则 土壤环境(试行)》（HJ964-2018）和《环境影响评价技术导则 陆地石油天然气开发建设项目》（HJ349-2023），工程所在区域土壤盐分含量小于 2g/kg，区域 5.5 < pH < 8.5，不属于土壤盐化、酸化和碱化地区，本项目类别按照污染影响型项目考虑。

（1）建设项目类别

根据《环境影响评价技术导则 陆地石油天然气开发建设项目》（HJ349-2023），拟建工程脱水站属于 II 类项目。

（2）占地规模

根据《环境影响评价技术导则 土壤环境（试行）》（HJ964-2018），“建设

项目占地规模分为大型（ $\geq 50\text{hm}^2$ ）、中型（ $5\sim 50\text{hm}^2$ ）和小型（ $\leq 5\text{hm}^2$ ）”。

拟建工程永久占地规模为小型。

(3) 建设项目敏感程度

拟建工程周边 50m 范围内不涉及耕地、园地、牧草地、饮用水水源地、居民区、学校、医院、疗养院、养老院等敏感点及其他土壤环境敏感目标，土壤环境敏感程度为“不敏感”。

(4) 评价工作等级判定

根据《环境影响评价技术导则 土壤环境（试行）》（HJ964-2018），生态影响型和污染影响型土壤环境影响评价工作等级划分见表 2.5-5。

表 2.5-5 污染影响型土壤环境影响评价工作等级划分依据一览表

敏感程度 \ 占地规模	I类			II类			III类		
	大	中	小	大	中	小	大	中	小
敏感	一级	一级	一级	二级	二级	二级	三级	三级	三级
较敏感	一级	一级	二级	二级	二级	三级	三级	三级	—
不敏感	一级	二级	二级	二级	三级	三级	三级	—	—

土壤环境污染影响评价工作等级见表 2.5-6。

表 2.5-6 土壤环境污染影响评价工作等级一览表

项目名称	项目类别	和周边敏感目标关系	环境敏感程度	评价等级
脱水站	II类	站场周边 50m 范围不涉及耕地、园地、牧草地、饮用水水源地、居民区、学校、医院、疗养院、养老院等敏感点及其他土壤环境敏感目标	不敏感	三

拟建工程脱水站建设内容类别为 II 类项目，项目占地规模为小型，污染影响型环境敏感程度为不敏感，土壤环境影响评价工作等级为三级。

2.5.4.2 土壤环境影响评价范围

根据《环境影响评价技术导则 土壤环境（试行）》（HJ964-2018），项目土壤环境（污染影响型）影响评价范围为站场外扩 50m，管线边界两侧向外延 200m 范围。

2.5.5 大气环境影响评价等级和评价范围

2.5.5.1 大气环境影响评价工作等级

本评价依据《环境影响评价技术导则 大气环境》（HJ2.2-2018）中“5.3 评价等级判定”，选择项目污染源正常排放的主要污染物及排放参数，采用估算模型分别计算项目污染源的最大环境影响，然后按评价工作分级判据进行分级。

（1） P_{max} 及 $D_{10\%}$ 的确定

根据项目污染源初步调查结果，分别计算项目排放主要污染物的最大地面空气质量浓度占标率 P_i （第*i*个污染物，简称“最大浓度占标率”），及第*i*个污染物的地面空气质量浓度达到标准值的10%时对应的最远距离 $D_{10\%}$ 。其中 P_i 定义公式：

$$P_i = \frac{\rho_i}{\rho_{0i}} \times 100\%$$

式中： P_i ——第*i*个污染物的最大地面空气质量浓度占标率，%；

ρ_i ——采用估算模型计算出的第*i*个污染物的最大1h地面空气质量浓度， $\mu\text{g}/\text{m}^3$ ；

ρ_{0i} ——第*i*个污染物的环境空气质量浓度标准， $\mu\text{g}/\text{m}^3$ 。

其中： P_i ——如污染物数*i*大于1，取*P*值中最大者 P_{max} ；

$D_{10\%}$ ——项目排放的污染物地面空气质量浓度达到标准值的10%时所对应的最远距离。

（2）城市农村选项确定

根据《环境影响评价技术导则 大气环境》（HJ 2.2-2018）附录B中模型计算设置说明：当项目周边3km半径范围内一半以上面积属于城市建成区或者规划区时，选择城市，否则选择农村。拟建工程站场周边3km半径范围内无城市建成区和规划区，因此，估算模式农村或城市的计算选项为“农村”。

（3）模型参数和污染源及其预测结果

拟建工程估算模式参数取值见表2.5-8；废气污染源参数见表2.5-9，相关污染物预测及计算结果见表2.5-11。

表2.5-8 估算模型参数一览表

序号	参数		取值
1	城市/农村选项	城市/农村	农村

		人口数（城市选项时）	/
2		最高环境温度/°C	39.0
3		最低环境温度/°C	-28.7
4		测风高度/m	10

续表 2.5-8 估算模型参数一览表

序号	参数		取值
5	允许使用的最小风速 (m/s)		0.5
6	土地利用类型		沙漠化荒地
7	区域湿度条件		干燥气候
8	是否考虑地形	考虑地形	<input checked="" type="checkbox"/> 是 <input type="checkbox"/> 否
		地形数据分辨率/m	90×90
9	是否考虑岸线熏烟	考虑岸线熏烟	<input type="checkbox"/> 是 <input checked="" type="checkbox"/> 否
		岸线距离/km	--
		岸线方向/°	--

表 2.5-9 主要废气污染源参数一览表（面源）

面源名称	面源起点坐标/m		面源海拔/m	面源长度/m	面源宽度/m	与正北向夹角/°	面源有效排放高度/m	年排放小时数/h	排放工况	评价因子	排放速率/(kg/h)
	经度(°)	纬度(°)									
脱水站无组织废气											

表 2.5-10 P_{max} 及 $D_{10\%}$ 预测及计算结果一览表

序号	污染源名称	评价因子	C_i ($\mu\text{g}/\text{m}^3$)	P_i (%)	P_{max} (%)	最大浓度出现距离 (m)	$D_{10\%}$ (m)
1	脱水站无组织废气	非甲烷总烃					--

(4) 评价工作等级判定

根据上述计算结果，拟建工程外排废气污染物 $1\% < P_{max} = 6.82\% < 10\%$ ，根据《环境影响评价技术导则 大气环境》（HJ 2.2-2018）中评价工作分级判据，拟建工程大气环境影响评价工作等级为二级。

2.5.5.2 大气环境影响评价范围

根据《环境影响评价技术导则 大气环境》（HJ 2.2-2018）5.4 评价范围确定原则，拟建工程评价范围为以站场为中心边长 5km 的矩形区域。

2.5.6 声环境影响评价等级和评价范围

2.5.6.1 声环境影响评价等级

(1) 声环境功能区类别

拟建工程位于中秋 1 气田内，周边区域以油气开发为主，根据《声环境质量标准》（GB3096-2008），属于其规定的 2 类声环境功能区。

(2) 敏感目标噪声级增高量和受噪声影响人口数量

拟建工程站场周围 200m 范围内现状无声环境敏感目标。

(3) 评价工作等级判定

综合以上分析，按照《环境影响评价技术导则 声环境》（HJ2.4-2021）中声环境影响评价等级划分原则，确定拟建工程声环境影响评价工作等级为二级。

2.5.6.2 声环境影响评价范围

根据《环境影响评价技术导则 声环境》（HJ2.4-2021），确定声环境评价范围为站场边界外 200m 范围。

2.5.7 环境风险评价等级和评价范围

2.5.7.1 环境风险评价工作等级

(1) 危险物质及工艺系统危险性（P）的分级确定

本工程在生产、使用、储存过程中涉及有毒有害、易燃易爆物质，参照《建设项目环境风险评价技术导则》（HJ169-2018）附录 B 确定危险物质的临界量。定量分析危险物质数量与临界量的比值（Q）和所属行业及生产工艺特点（M），按附录 C 对危险物质及工艺系统危险性（P）等级进行判断。

拟建工程涉及的风险物质主要为天然气、凝析油，计算该物质的总量与其临界量比值，即为 Q。

当 $Q < 1$ 时，该项目环境风险潜势为 I；

当 $Q \geq 1$ 时，将 Q 值划分为：（1） $1 \leq Q < 10$ ；（2） $10 \leq Q < 100$ ；（3） $Q \geq 100$ 。

表 2.5-12 建设项目 Q 值确定表

序号	危险物质名称	CAS号	最大存在总量 q_0 /t	临界量 Q_0 /t	该种危险物质Q值
1	天然气	74-82-8	0.795	10	0.0795
2	凝析油	/	23.94	2500	0.0096

项目 Q 值Σ	0.0891
---------	--------

经计算，本工程 Q 值为 $0.0891 < 1$ ，风险潜势为 I。

(2) 评价工作等级的划分

根据导则规定，环境风险评价工作等级划分方法见表 2.5-13。

表 2.5-13 环境风险评价工作等级划分一览表

环境风险潜势	IV、IV [*]	III	II	I
评价工作等级	一	二	三	简单分析 ^a
a 是相对于详细评价工作内容而言，在描述危险物质、环境影响途径、环境危害后果、风险防范措施等方面给出定性的说明。				

对照表 2.5-13 可知，本工程环境风险潜势为 I，因此本工程确定环境风险评价等级为简单分析。

2.5.7.2 环境风险评价范围

根据《建设项目环境风险评价技术导则》（HJ169-2018）、《环境影响评价技术导则 陆地石油天然气开发建设项目》（HJ349-2023），拟建工程风险评价等级为简单分析，不再确定风险评价范围。

2.6 环境保护目标

拟建工程评价区域内无自然保护区、风景名胜区和需要特殊保护的区域，以及居住区、文化区和农村地区中人群较集中的区域等，不设置环境空气保护目标；拟建工程周边无地表水体，且项目不外排废水，不设置地表水保护目标；将地下水评价范围内潜水含水层作为地下水保护目标；工程 200m 范围内不涉及学校、医院、居住区等，不设置声环境保护目标；根据《环境影响评价技术导则 土壤环境（试行）》（HJ964-2018），站场外延 50m 范围内不存在耕地等土壤环境敏感目标，因此不再设置土壤环境（污染型）保护目标；将塔里木河流域水土流失重点治理区作为生态保护目标，保护目的为不对区域水土流失产生明显影响；将区域环境空气、区域潜水含水层分别作为环境空气风险保护目标和地下水风险保护目标。环境保护目标见表 2.6-1 至 2.6-3。

表 2.6-1 地下水环境保护目标一览表

名称	与项目位置关系	供水人口	井深	备注	功能要求
----	---------	------	----	----	------

	方位	距离 (km)	(人)	(m)		
评价范围内潜水含水层	--	--	--	--	--	《地下水质量标准》 (GB/T14848-2017) III类

表 2.6-2 生态保护目标一览表

环境要素	保护目标	保护范围	距最近距离 (m)
生态	塔里木河流域水土流失重点治理区	站场边界外扩 50m, 集输管线两侧外延 300m	占用

表 2.6-3 环境风险敏感目标一览表

类别	环境敏感特征						
	站场周边 5km 范围内						
环境空气	序号	敏感目标名称	相对方位	距离/m	属性	人口数	
	1	无	--	--	--	--	
	站场周边 500m 范围内人口数小计					--	
	站场周边 5km 范围内人口数小计					--	
	采气管道周边 200m 范围内						
	序号	敏感目标名称	相对方位	距离/m	属性	人口数	
	1	无	--	--	--	--	
	每公里管段人口数 (最大)					--	
	大气环境敏感程度 E 值					E3	
	地表水	序号	接纳水体名称	排放点水域环境功能	24h 内流经范围/km		
1		无	--	--			
地表水环境敏感程度 E 值					E3		
类别	序号	环境敏感区名称	环境敏感特征	水质目标	包气带防污性能	与下游厂界距离 (m)	
地下水	1	评价范围内潜水含水层	G3	III类	D1	--	
	地下水环境敏感程度 E 值					E2	

2.7 评价内容和评价重点

2.7.1 评价内容

根据拟建工程特点及周围环境特征, 将本次评价工作内容列于表 2.7-1。

表 2.7-1 评价内容一览表

序号	项目	内 容
1	概述	建设项目特点、环境影响评价工作过程、分析判定相关情况、关注的主要环境问题及环境影响、主要结论
2	总则	编制依据、评价目的和评价原则、环境影响因素和评价因子、环境功能区划及评价标准、评价工作等级和评价范围、环境保护目标、评价内容和评价重点、评价时段和评价方法

3	建设项目工程概况和工程分析	区块开发现状及环境影响回顾： 中秋 1 气田开发现状、“三同时”执行情况、环境影响回顾性评价、污染物排放情况、环境问题及“以新带老”改进意见； 拟建工程： 项目概况、油气资源概况、主要技术经济指标、工程组成 工程分析： 工艺流程及产排污节点、施工期、运营期、退役期环境影响因素分析、非正常排放、清洁生产水平分析、污染物排放“三本账”、污染物总量控制分析 相关政策法规、规划符合性分析： 产业政策符合性分析、相关法规、政策、规范、规划符合性分析、生态环境分区管控符合性分析 选址选线合理性分析： 项目总体布局合理性分析、站场布置的合理性分析
4	环境现状调查与评价	自然环境概况、生态现状调查与评价、地下水环境现状调查与评价、地表水环境现状调查与评价、土壤环境现状调查与评价、大气环境现状调查与评价、声环境现状调查与评价
5	环境影响预测与评价	施工期、运营期、退役期生态、地下水环境、地表水环境、土壤环境、大气环境、声环境影响评价、固体废物影响分析、环境风险评价
6	环境保护措施可行性论证	针对项目拟采取的污染防治、生态保护、环境风险防范等环境保护措施，分析论证其技术可行性、经济合理性、长期稳定运行和达标排放的可靠性、满足环境质量改善和排污许可要求的可行性、生态保护和恢复效果的可达性
7	温室气体排放影响评价	温室气体排放分析、减污降碳措施、温室气体排放评价结论
8	环境影响经济损益分析	从环境影响的正负两方面，以定性或定量的方式，从环境效益、社会效益、综合效益等方面对建设项目的环境影响后果进行环境经济损益分析
9	环境管理与监测计划	针对不同的阶段，提出环境管理要求；给出企业环境信息披露内容及要求；给出污染物排放清单；提出生态环境监测计划，给出环保设施“三同时”验收一览表
10	结论	对建设项目环境影响评价各章节结论进行概括总结和综合分析，结合环境质量目标要求，明确给出建设项目的环境影响可行性结论

2.7.2 评价重点

结合项目的排污特征及周围环境现状，确定拟建工程评价重点为工程分析、地下水影响评价、土壤环境影响评价、生态影响评价和环保措施可行性论证。

2.8 评价时段和评价方法

2.8.1 评价时段

拟建工程评价时段分为施工期、运营期、退役期三个时段。

2.8.2 评价方法

拟建工程环境影响评价采用定量评价与定性评价相结合的方法，以量化评价为主。采用环境影响评价技术导则规定的评价方法予以分析。本次评价采用了物料衡算法、实测法、类比法、产污系数法等。

3 建设项目工程概况和工程分析

塔里木油田分公司在中秋 1 气田内实施“克拉采油气管理区中秋 1 临时装置生产保障改造”，主要建设内容包括：①新建中秋 1 临时脱水站 1 座；②配套自控、通信、电气、消防、结构、防腐等辅助工程。项目建成后设计处理规模为 $150 \times 10^4 \text{m}^3/\text{d}$ 。

为便于说明，本次评价对现有中秋 1 气田开发现状进行回顾，将本次建设内容作为拟建工程进行分析。本次评价工程分析章节结构见表 3-1。

表 3-1 工程分析内容结构一览表

序号	工程组成	主要内容
1	区块开发现状及环境影响回顾	中秋 1 气田开发现状、“三同时”执行情况、环境影响回顾性评价、污染物排放情况、环境问题及“以新带老”改进意见
2	拟建工程	项目概况、油气资源概况、主要技术经济指标、工程组成
3	工程分析	工艺流程及产排污节点、施工期、运营期、退役期环境影响因素分析、非正常排放、清洁生产水平分析、污染物排放“三本账”、污染物总量控制分析
4	相关政策法规、规划符合性分析	产业政策符合性分析、相关法规、政策、规范、规划符合性分析、生态环境分区管控符合性分析
5	选址选线合理性分析	项目总体布局合理性分析、站场布置的合理性分析、管线选线可行性分析

3.1 区块开发现状及环境影响回顾

3.1.1 中秋 1 气田开发现状

(1) 勘探开发进程

中秋 1 气田位于塔里木盆地库车坳陷秋里塔格构造带中秋-东秋段中秋 1 号构造带，行政隶属于新疆维吾尔自治区阿克苏地区拜城县与库车市，主体位于拜城县内。

中秋 1 气藏勘探历程可分为两个阶段：

①**预探阶段（2017 年 7 月~2018 年 12 月）**：2017 年 7 月，利用东秋 8 三维叠前深度偏移资料，在东秋 8 下盘落实了中秋 1 号构造，2017 年 10 月部署上钻中秋 1 风险探井。2018 年 12 月，中秋 1 井白垩系巴什基奇克组完井测试获得高产，中秋 1 气藏获得发现。

②**评价阶段（2019 年至今）**：在中秋 1 号构造东、西两翼部署了中秋 101、

中秋 102 两口评价井，在中秋 2 号构造上部署了中秋 2 井；2020 年和 2021 年在中秋 1 号构造部署了中秋 104 井和中秋 103 井两口开发评价井。2020 年中秋 1 气田探明天然气地质储量 593.68 亿方、凝析油地质储量 206.79 万吨。

2019 年 7 月中秋 1 井开始试采，目前试采方案设计新井全部实施完毕，优质储层试验井中秋 103 井显示良好，正试油待投产，预计合理产气量可达到 $20 \times 10^4 \text{m}^3/\text{d}$ 。截至 2023 年 9 月底，气藏总采气井 4 口，开井 3 口，其中见水井 1 口，日产气 $67.2 \times 10^4 \text{m}^3/\text{d}$ ，日产油 19t/d，日产水 5t/d。核实年产气 $1.65 \times 10^8 \text{m}^3$ 、核实年产油 $0.77 \times 10^4 \text{t}$ ，核实累产气 $8.71 \times 10^8 \text{m}^3$ 、核实累产油 $3.09 \times 10^4 \text{t}$ ，核实累产水 $1.33 \times 10^4 \text{t}$ 。

图 3.1-1 中秋 1 气田构造情况图

(2) 井场、油气处理工程建设情况

中秋 1 气田内现有中秋 1、中秋 101、中秋 102、中秋 104、中秋 103 共计 5 座井场，建设有中秋 1 试采点 1 座，各采气井采出气通过管线输送至中秋 1 集中试采点处理，处理后的天然气通过外输管道输送至克轮复线，凝析油通过罐车外运处理，分离出的水通过罐车运至克拉 2 中央处理站水处理装置处理。

(3) 公用工程建设情况

① 给排水

中秋 1 气田内运营期无人值守，以巡检人员为主，生产过程中不涉及用水，废水主要为采出水和井下作业废液，采出水从中秋 1 集中试采点分离出来后，定期通过罐车拉运至克拉 2 中央处理站采出水处理装置处理，井下作业废液由专用罐收集后，定期拉运至哈拉哈塘钻试修废弃物环保处理站处理。

②供热

中秋 1 气田内中秋 1 井、中秋 104 井设置有真空加热炉，燃料为中秋 1 集中试采点经过脱水脱烃后的天然气。

③供电

中秋 1 区块采用 35kV 线路供电，电源引自 110kV 克拉苏变电站。已建 35kV 架空线路长度为 49.8km，导线采用 JL/G1A-120/20。现在线路所带负荷有中秋 1 集中试采点（变压器容量为 2X1000kVA）、中秋 1 井（变压器容量 100kVA）、中秋 103 井（变压器容量 50kVA）、中秋 104 井（变压器容量 50kVA）等，最大负荷约为 800kW。

（4）辅助工程建设情况

①集输管线及运输情况

目前中秋 1 区块东侧已铺设克轮复线、博孜凝析油外输管道，均已在中秋 1 气田区域设置有阀室，中秋 1 气田分离的天然气可通过现有集输管线外输，凝析油暂时通过罐车拉运。现有采出水通过罐车定期拉运至克拉 2 中央处理站采出水处理装置处理。现有各井场均敷设有管线直接接入中秋 1 集中试采点内。

②区域储罐及装载系统

中秋 1 集中试采点内现状建设有 3 座凝析油缓冲罐和 1 座含油污水缓冲罐，各自设置有卸车泵和装车撬，区域现有井场采出油气进入试采点分离后，凝析油和采出水进入缓冲罐缓存，定期通过罐车拉运至克拉 2 中央处理站进一步处理。

③内部道路建设情况

目前中秋 1 气田周边现有轮克公路、独库公路与外界连通，气田内部主干路、各井场道路均为砂石路面，路面修建均符合油田内部建设标准。

④外部集输管道情况

目前中秋 1 气田内的外输管线主要为克轮复线和博孜凝析油外输管道，克轮复线于 2013 年投运，起点为克拉处理厂，终点为轮南集气总站，全长 158km，管线直径 1219mm，设计压力 10MPa，最大输送量为 $150 \times 10^8 \text{ m}^3/\text{a}$ ，克拉苏气田已建的克拉、克深、大北区块的产品气通过管线输送至下游西气东输集气总站。博孜凝析油外输管道线路全长约 246.66km，起点为博孜天然气处理厂，终点为牙哈集

中处理站，管径直径 DN250，设计压力 10MPa，设计输量 $126.49 \times 10^4 \text{t/a}$ ，该管线已于 2023 年 10 月投产运行。

3.1.2 中秋 1 气田“三同时”执行情况

中秋 1 气田履行的环境影响评价、环境风险应急预案、排污许可、环境影响后评价等手续情况如表 3.1-1 所示。

表 3.1-1 中秋 1 气田环保手续履行情况一览表

序号	类别	项目名称	环评文件			验收文件		
			审批部门	文号	审批日期	验收单位	验收文号	验收时间
1	环评手续	中秋 1 区块试采方案地面工程	阿克苏地区生态环境局	阿地环函字(2019)227 号	2019 年 5 月 9 日	2021 年 3 月完成自主验收		
2		中秋 1 气田开发方案	新疆维吾尔自治区生态环境厅	新环审(2024)16 号	2024 年 1 月 26 日	尚未验收		
3		中秋 201 井(勘探井)钻井工程	阿克苏地区生态环境局	阿地环审(2024)517 号	2024.9.29	2026 年 1 月完成自主验收		
4	突发环境事件应急预案	塔里木油田分公司克拉采油气管理区突发环境事件应急预案	2024 年 7 月对《塔里木油田分公司克拉采油气管理区突发环境事件应急预案》进行了修编并取得备案证，备案编号为 652926-2024-036-L					
5	排污许可执行情况	克拉采油气管理区	塔里木油田分公司克拉采油气管理区(克拉处理站)2026 年 2 月 5 日变更登记回执(登记编号:9165280071554911XG068W) 塔里木油田分公司克拉采油气管理区(克深处理站)2026 年 2 月 5 日变更登记回执(登记编号:9165280071554911XG071Y) 塔里木油田分公司克拉采油气管理区(综合管理部)2026 年 2 月 5 日变更登记回执(登记编号:9165280071554911XG066Y) 塔里木油田分公司克拉采油气管理区(采气作业区)2026 年 2 月 5 日变更登记回执(登记编号:9165280071554911XG072Y)					

3.1.3 中秋 1 气田环境影响回顾性评价

根据现场踏勘情况及调查结果，对中秋 1 气田分别从生态影响、水环境影响、土壤环境影响、大气环境影响、声环境影响、环境风险、固废环境影响等方面进行回顾性评价。

3.1.3.1 生态影响回顾

(1) 植被环境影响回顾分析

油气田开发建设工程对植被的影响主要表现在钻井期，根据油气田开发特点，对植被产生重要影响的阶段为施工期的占地影响、油气田公路修建及管道敷设产

生的影响、人类活动产生的影响，其次污染物排放也将对天然植被产生一定的不利影响。中秋 1 气田经过多年的开发后，现在已占用了一定面积的土地，使永久占地范围内的荒漠植被受到一定程度的破坏。整个自然环境中的植被覆盖度减少，地表永久性构筑物增多。

油气田进入正式生产运营期后，不会再对区域内的自然植被产生新的破坏影响，除了永久性建筑设施、面积较小的井场以及道路的路基和路面占地外，其他临时性占地区域将被自然植物逐步覆盖，随着时间的推移，被破坏的植被将逐渐恢复到原有自然景观。

①永久占地植被影响回顾

永久占地是指井场、站场和道路占地。根据现场调查情况，中秋 1 气田的道路地面均进行了硬化处理，井场永久性占地范围内进行砾石铺垫处理，站场有护栏围护。油气田内部永久占地范围的植被完全清除，主要为怪柳、盐爪爪、短叶假木贼等，塔里木油田分公司已严格按照有关规定办理建设用地审批手续。

②临时占地植被影响回顾

临时占地主要是修建道路、敷设管线、井场施工时占用的土地。施工结束后对临时占地进行清理平整和恢复。根据现场调查，项目井场区域植物群落类型单一，结构简单，生物量低，群落稳定性差，施工期间对周围植被影响有限，并且随着施工结束影响也随之结束。

油气田进入正式生产运营期后，地表土壤、植被也将不再受到扰动，不会再对区域内的自然植被产生新的破坏影响，正在逐步的自然恢复过程中。

a 井场临时占地的恢复情况

本次评价就井场占地类型、井场平整情况和井场附近植被状况进行了调查。

井场施工期临时占地均为油气田开发规划用地，所占土地完钻后进行了迹地清理和平整。

图 3.1-2 中秋 1 气田区域现有井场恢复效果

b 道路和管线

油气田公路和管线建设对植被的影响主要是施工机械、施工人员对地表的践踏、碾压、开挖，改变了土壤坚实度的同时，损伤和破坏了植被。施工结束后，植被可以不同程度地进行恢复。

施工结束后管沟回填，除管廊上方覆土高于地表外，管线两侧施工迹地基本恢复平整，临时占地区域内的原始植被已基本恢复，恢复较好，对周围植被和地表的影响不大。

项目区勘探开发时间长，依托设施完善，至各单井为独立的探临路，砂石路面，路面宽约 4.5m。所有的施工车辆都是在已建道路上行驶，没有车辆乱碾乱轧的情况发生，没有随意开设便道，尽量减少和避免对项目区域地表的扰动和破坏。

图 3.1-3 中秋 1 气田现有道路和管线周边恢复效果

(2) 野生动物影响回顾分析

①破坏栖息环境

油气田开发建设，除各种占地直接破坏动物栖息环境外，各面、线状构筑物对栖息地造成分割，加上各种机械产生的噪声和人员活动，使原先相对完整的栖息地破碎化和岛屿化，连通程度下降，对物种的扩散和迁徙产生阻碍和限制。

②人类活动对野生动物生存的干扰

在油气田钻前建设和油建等工程实施过程中，人为活动不断侵入野生动物活动领域，迫使一些对人为影响敏感的种类逃往邻近未影响区域。随着地面工程影响结束和油气田进入生产期，人为影响程度趋于平稳，除未逃离的种类可继续生存外，部分对栖息地分割和人类活动影响相对不太敏感（两栖类、爬行类、小型鸟类）的种类，又可重新返回油气田区影响较弱的地带生存。同时会增加一些适应人类影响的种类。

根据油气田开发对野生动物的影响特征，对两栖类、爬行类及啮齿动物的分布情况进行了调查。

结果表明：在油气田区域内植被状况恢复较好的地段，动物活动的痕迹较多，而在井场附近则很少有活动的迹象。在整个区域内的分布数量也较原始状态少。

主要原因：虽然油气田进入正常运营后人类密度及活动范围同开发期相比有所减少。但是，由于油气田的井场较多，开发活动使得区域内自然植被的覆盖度降低，影响了爬行类及鼠类动物生存及栖息的基本环境条件。动物在没有植被的裸地得不到食物及水分，也就不会在此生存。

综上所述，施工期和运营期对野生动物的负面影响不大，没有发生捕猎野生动物保护动物的现象。

（3）生态保护措施回顾

根据现场调查，井场严格控制占地，永久性占地范围内进行砾石铺垫处理，站场地表均用水泥硬化处理，站外有人工绿化种植植被。管线和道路施工作业期间严格控制车辆便道和作业宽度及施工队伍的临时占地，临时占地以自然恢复为主，恢复缓慢；环评及环评批复提出的生态保护要求基本得到落实。

3.1.3.2 水环境影响回顾

油气田开发过程中可能造成地下水污染的途径一般有两种，一种是直接污染，另一种是间接污染。

油气田采出水经污水处理装置处理，水质满足回注标准要求后，根据井场注水需要回注地层；生活污水排入生活污水池（采用环保防渗膜防渗）暂存，由罐车定期拉运至油田作业区污水处理设施处理，未对水环境产生不利影响。油气开采过程中产生的落地油，根据油田公司作业要求，必须采用带罐进行，井口排出物全部进罐，故基本无落地油产生。落地油一旦产生须及时、彻底进行回收，在措施落实、管理到位的前提下，可最大限度减少落地油量，故落地油对开发区域地下水的的影响很小。

油气田采用全密闭工艺流程，整个开采过程中具有严格的技术规程和防范措施，故在正常生产情况下，采油、采气、油气处理和集输等未对水环境产生不利影响；通过本次评价地下水监测井水质可看出，油气田开发未对当地浅层及主要供水层的地下水环境产生明显不良影响。上述分析可知，中秋 1 气田在实施油气开发的过程中基本落实了地下水污染防治措施，采取的污水处理设施等各项环保设施基本起到了相应的污染防治效果，采取的水污染防治措施基本有效。

3.1.3.3 土壤环境影响回顾

根据中秋 1 气田建设的特点分析，中秋 1 气田开发建设对土壤环境的影响主要是地面建筑施工，如联合站、转油站、井场、道路、管线等占用土地和造成地表破坏。工程占地改变了原有土壤结构和性质，使表层土内有机质含量降低，并且使土壤的富集过程受阻，土壤生产力下降。在进行地面构筑物施工时，将对施工范围内的土壤表层进行干扰和破坏，土壤表层结构、肥力将受到影响，尤其是在敷设管线时，地表开挖将对开挖范围内土壤剖面造成破坏，填埋时不能完全保证恢复原状，土壤正常发育将受到影响，土壤易沙化风蚀。

此外，运营期过程中，来自井场、站场产生的污染物对土壤环境可能产生一定的影响，如废水和固废进入土壤造成土壤的污染，但这些影响主要是发生在事故条件下，如井喷、单井管线爆管泄漏、污水管线泄漏致使污油进入土壤。另外各类机械设备也可能出现跑、冒、漏油故障，对外环境造成油污染。这些污染主要呈点片状分布，在横向上以发生源为中心向四周扩散，距漏油点越远，土壤中含油量越少，从土壤环境污染现状调查可知，在纵向上油类物质的渗透力随土质有很大的差别，质地越粗，下渗力越强。进入土壤的油污一般富集在 0~20cm 的

土层中，积存于表层会影响表层土壤通透性，影响土壤养分的释放，降低土壤动物及微生物的活性，使土壤的综合肥力下降，最终影响植物根系的呼吸作用和吸收作用。

中秋 1 气田主要土壤类型为棕漠土等。以中秋 1 气田历年的土壤监测数据及本次评价土壤环境质量监测结果为依据，中秋 1 气田大区域土壤环境质量保持稳定，土壤中的石油烃和重金属的含量并未因油气田的开发建设而明显增加。

3.1.3.4 大气环境影响回顾

根据现场调查，中秋 1 气田内现有的各井场采出油气集输基本实现了密闭集输工艺，选用先进的生产工艺及设备，在正常生产情况下尽可能地减少非甲烷总烃逸散排放。运营期站场加热炉燃用处理后的返输天然气，从运行现状情况看，天然气气质稳定，各设备运行正常，排放废气中各项污染物浓度较低。结合中秋 1 气田污染源例行监测数据，加热炉烟气排放满足《锅炉大气污染物排放标准》（GB13271-2014）表 2 新建锅炉大气污染物排放浓度限值要求；各井场站无组织排放的非甲烷总烃满足《陆上石油天然气开采工业大气污染物排放标准》（GB39728-2020）中边界污染物控制要求。

表 3.1-2 中秋 1 气田站场废气污染物达标情况一览表

名称	污染源	污染物	排放浓度 (mg/m ³)	主要处理措施	标准	达标情况
中秋 1 井 加热炉	加热炉烟 气	颗粒物 二氧化硫 氮氧化物 烟气黑度	<20 <3 92~96 <1 级	使用净化后的 天然气作为燃 料	《锅炉大气污染物排放标准》（GB 13271-2014）表 2 新建燃气锅炉大气污 染物排放浓度限值	达标
中秋 1 试 采点	站场无组 织废气	非甲烷总烃	1.55~1.82	日常维护，做 好密闭措施	《陆上石油天然气开采工业大气污染 物排放标准》（GB39728-2020）中边界 污染物控制要求	达标
中秋 1 井	井场无组 织废气	非甲烷总烃	0.81~0.97	日常维护，做 好密闭措施	《陆上石油天然气开采工业大气污染 物排放标准》（GB39728-2020）中边界 污染物控制要求	达标
中秋 201 井	井场无组 织废气	非甲烷总烃	0.60~1.25	日常维护，做 好密闭措施	《陆上石油天然气开采工业大气污染 物排放标准》（GB39728-2020）中边界 污染物控制要求	达标

同时本次回顾引用阿克苏地区例行监测点 2019 年至 2024 年监测数据以及区域历史报告中开展的监测进行说明，中秋 1 气田废气污染物中涉及的因子主要为颗粒物、二氧化硫、氮氧化物、非甲烷总烃，本次六项基本因子仅分析 PM₁₀、PM_{2.5}、

SO₂、NO₂ 四项因子。

表 3.1-3 区域 2019 年至 2024 年环境空气质量变化情况一览表

地区	污染物	年评价指标	2019 年现状浓度(μg/m ³)	2020 年现状浓度(μg/m ³)	2021 年现状浓度(μg/m ³)	2022 年现状浓度(μg/m ³)	2023 年现状浓度(μg/m ³)	2024 年现状浓度(μg/m ³)	标准值(μg/m ³)	达标情况
阿克苏地区	PM ₁₀	年平均值	101	95	87	94	95	81	60	超标
	PM _{2.5}	年平均值	39	39	35	41	37	35	30	超标
	SO ₂	年平均值	7	7	6	6	7	5	60	达标
	NO ₂	年平均值	31	28	29	24	32	27	40	达标

从表中可以看出，区域 PM₁₀、PM_{2.5} 年平均值均处于超标状态，主要原因是紧邻沙漠导致，并不是油气田开发过程造成；SO₂、NO₂ 年平均值未发生较大变化，说明油气田开发过程中加热炉的使用未导致区域二氧化硫、氮氧化物产生较大影响。

由于非甲烷总烃不属于 6 项基本因子，所在区域非甲烷总烃监测结果主要来源于区域历史环境影响评价报告中所开展的监测，由于各监测点位的差异，无法进行有效的对比，主要以区域的监测结果进行说明。根据统计的结果，整个区域非甲烷总烃小时值均未超过标准要求，监测值均在小范围波动，未因油气田开发导致非甲烷总烃监测值大幅度变化。说明项目的建设和运行对区域环境空气质量影响不大。

综上所述，说明加热炉等有组织废气污染防治措施、各站场无组织废气污染防治措施基本适用、有效，废气污染防治措施均基本按照环评及批复落实；区域环境空气质量保持稳定，环境空气中的非甲烷总烃并未因中秋 1 气田的开发建设而明显增加。

3.1.3.5 声环境影响回顾

油气田钻井过程中所产生的噪声会对周围一定区域造成影响。但随着距离的增大，钻井施工噪声有一定程度的衰减，钻井过程为临时性的，噪声源为不固定源，对局部环境的影响是暂时的，只在短时期对局部环境造成影响，待施工结束后这种影响也随之消失。开发期噪声对周围环境造成的影响属可接受范围。

中秋 1 气田内油气开发活动产生的噪声主要来自井场、站场的各类机泵。类

比中秋 1 气田同类型井场及站场污染源监测数据，中秋 1 气田井场、站场等厂界噪声均满足《工业企业厂界环境噪声排放标准》（GB12348-2008）中 2 类标准值。因此区块开发对周围环境的影响可接受，在采取有效声污染防治措施后未导致所在区域声环境质量超出相应功能区要求。

表 3.1-4 中秋 1 气田代表性井场、站场噪声达标情况一览表

位置	监测值 dB (A)		主要处理措施	标准	达标情况
中秋1试采点	昼间	46.0~48.0	低噪声设备、基础减振	《工业企业厂界环境噪声排放标准》（GB12348-2008）中 2 类区昼间、夜间标准要求	达标
	夜间	43.1~44.6			达标
中秋 1 井	昼间	43.0~45.1	低噪声设备、基础减振	《工业企业厂界环境噪声排放标准》（GB12348-2008）中 2 类区昼间、夜间标准要求	达标
	夜间	40.0~42.1			达标
中秋201井	昼间	37~39	低噪声设备、基础减振	《工业企业厂界环境噪声排放标准》（GB12348-2008）中 2 类区昼间、夜间标准要求	达标
	夜间	36~37			达标

3.1.3.6 环境风险回顾

中秋 1 气田生产过程中的风险物质主要包括凝析油、天然气等，可能发生的风险事故主要为钻井过程中发生的凝析油泄漏（包括井喷）；油气集输和储运过程中的凝析油、采出污水的泄漏。

根据调查，中秋 1 气田至今未发生过井喷事故及管道全管径断裂事故，因管道及设备腐蚀老化发生的刺漏事故，通过采取有效的环境风险防范和应急措施，使危害影响范围减小到最低程度，未对周边产生较大的影响。

本次对油气田环境风险防范措施进行了调查，具体如下：

（1）钻井、井下作业事故风险预防措施

①设计、生产中采取有效预防措施，严格遵守钻井、井下作业的安全规定，在井口安装防喷器和控制装置，杜绝井喷的发生。

②井场设置明显的禁止烟火标志；井场钻井设备及电气设备、照明灯具符合防火防爆的安全要求，井场安装探照灯，以备井喷时钻台照明。

③按消防规定配备泡沫灭火器、干粉灭火器、消防铁锹和其他消防器材。

④井下作业之前，在井场周围划分高压区和低压区，高压泵、高压汇管、井口装置等高压设备均布置于高压区内，施工过程中，高压区无关人员全部撤离，

并设置安全警戒岗。

⑤每一次井下作业施工前，必须对高压汇管进行试压，试压压力大于施工压力 5MPa，施工后探伤，更换不符合要求的汇管。

(2) 油气集输事故风险预防措施

①严格按照管道施工、验收等规范进行设计、施工和验收。

②集输管线敷设前，对管材和焊接质量检查，严禁使用不合格产品。对焊接质量严格检验，防止焊接缺陷造成泄漏事故的发生。

③在集输管线的敷设线路上设置永久性标志，包括里程桩、转角桩、交叉标志和警示牌等。

④按规定进行设备维修、保养，及时更换易损及老化部件，防止油气泄漏事故的发生。

⑤在集输系统运行期间，严格控制输送介质的性质，定期清管，排除管内的积水和污物，以减轻管道内腐蚀；定期对管线进行超声波检查，对壁厚低于规定要求的管段及时更换，消除爆管的隐患；定期对集输管线上的安全保护设施，如截断阀、安全阀、放空系统等进行检查，使管道在超压时能够得到安全处理，在管道破裂时能够及时截断上下游管段，以减少事故时油气的释放量，使危害影响范围减小到最低程度。

⑥定期对管线进行巡视，加强管线和警示标志的管理工作。

(3) 站场事故风险预防措施

①在建、构筑物区域内设置接地装置，工艺设备、塔、架等设置防静电接地装置；变压器等采用避雷器作为防雷保护。

②站场内的装置区、泵房等均为爆炸火灾危险区域，区域内的配电设备均采用防爆型。

③在可能产生易燃易爆介质泄漏的地方，设置可燃气体检测报警器，以便及时发现事故隐患。

④站场设置自动化控制系统和紧急停车连锁系统，采用电脑自动检测和报警机制。

(4) 管道事故应急措施

管道事故风险不可能绝对避免，在预防事故的同时，为可能发生的安全事故制定应急措施，使事故造成的危害减至最小程度。

①按顺序关闭阀门

在管道发生断裂、回收泄漏事故时，按顺序关闭阀门。抢修队根据现场情况及时抢修，做好环境污染防范工作，把损失控制在最小范围内。

②回收泄漏凝析油

首先限制地表污染的扩大。凝析油中石油类受重力和地形的控制，会流向低洼地带，应尽量防止泄漏石油类移动。在可能的情况下应进行筑堤，汇集在低洼坑中的地表石油类，用车及时进行收集；将严重污染的土壤集中收集，由有危废处置资质的公司接收处置。

(5) 管道刺漏事故应急措施

根据以往经验，现场巡检过程中发现压力表压力不正常后，通过检测判定管线是否发生泄漏，针对管线刺漏事件，采取以下措施：

a. 切断污染源：经与生产调度中心取得联系后，关闭管线泄漏点最近两侧阀门；

b. 堵漏：根据泄漏段的实际情况，采用适当的材料和技术手段进行堵漏，并在作业期间设专人监护；

c. 事故现场处理：堵漏作业完成后，对泄漏段管线进行彻底排查和检验，确保无泄漏产生。

d. 后期处理：恢复管线泄漏区域地表地貌，对泄漏部分有针对性地加强检测及现场巡检。对泄漏的凝析油回收，若凝析油泄漏在不能及时完全回收的情况下，可能在地表结成油饼，将油饼集中收集，由有危废处置资质的公司接收处置。

中秋 1 气田范围隶属于塔里木油田分公司克拉采油气管理区管理，塔里木油田分公司克拉采油气管理区制定有《塔里木油田分公司克拉采油气管理区突发环境事件应急预案》并进行了备案（备案编号：652926-2024-036-L）。克拉采油气管理区采取了有效的环境风险防范和应急措施，建立了应急管理体系，开展了应急培训和应急演练，具备处置突发环境事件的能力，应急物资储备充足，应急保

障措施完善。

3.1.3.7 固体废物影响回顾

油气开采不同阶段固体废物主要为废钻井泥浆及岩屑、污泥、落地油、废防渗材料、废烧碱包装袋、生活垃圾等。钻井过程中，各钻井队制定了完善的管理制度，按照规范要求建设标准化的井场，施工过程中，要求带膜带罐作业，泥浆不落地，各钻井队钻井期间泥浆进入不落地系统后循环使用，钻井废弃物中废弃膨润土泥浆及岩屑存放在井场泥浆池，处理后的岩屑经检测均可达到《油气田含油污泥及钻井固体废物处理处置技术规范》（DB65/T3999-2017）、《油气田钻井固体废物综合利用污染控制要求》（DB65/T3997-2017）标准中相应指标要求，用于油气田内部道路铺设、井场铺垫；钻井废弃物中废弃磺化泥浆及岩屑拉运巴州山水源工程技术服务有限公司（拜城环保站）处置，处理后的岩屑经检测均可达到《油气田含油污泥及钻井固体废物处理处置技术规范》（DB65/T3999-2017）、《油气田钻井固体废物综合利用污染控制要求》（DB65/T3997-2017）标准中相应指标要求，用于油气田内部道路铺设、井场铺垫。

同时，塔里木油田分公司要求各钻井队在井场设置有撬装化危废贮存点，钻井过程中及结束后产生的废防渗膜、落地油、废烧碱包装袋暂存危废贮存点，钻井公司定期委托有资质单位接收处置。各钻井队严格按照《危险废物环境管理指南 陆上石油天然气开采》（生态环境部公告 2021 年 第 74 号）中相关管理要求，落实了危险废物识别标志制度，对危险废物的容器和包装物以及收集、运输危险废物的设施设置危险废物识别标志。填写了危险废物的收集记录、转运记录表，并将记录表作为危险废物管理的重要档案妥善保存。落实了环境保护标准制度，并按照国家有关规定和环境保护标准要求贮存、利用、处置危险废物。危险废物收集和运输过程的污染控制执行《危险废物转移管理办法》（生态环境部 部令第 23 号）、《危险废物收集 贮存 运输技术规范》（HJ2025-2012）等有关规定。建筑垃圾等一般工业固废送附近固废填埋场工业固废池进行填埋；生活垃圾经收集后送附近固废填埋场生活垃圾填埋池进行填埋。

总体来说，项目区内已有工程生产活动和生活产生的固体废物基本得到妥善处置。

3.1.3.8 与排污许可衔接情况

排污口是否规范，是项目验收的前提条件之一。从评价调查及收集资料可以看出，克拉采油气管理区基本能做到排污口规范化。固体废物、危险废物贮存场所均设置有标志牌，废气排放口、噪声排放口规范化管理较规范，废气监测口的设置、噪声排放口标志牌设置按照国家和自治区的相关要求进行规范管理，并自行开展了相关监测。克拉采油气管理区按照《固定污染源排污许可分类管理名录（2019 版）》规定的范围，已对加热炉等固定污染源办理了排污许可证。根据《排污口规范化整治技术要求（试行）》（环监〔1996〕470 号）、《〈环境保护图形标志〉实施细则》（环监〔1996〕463 号）、《排污单位自行监测技术指南 总则》（HJ819-2017）、《排污单位自行监测技术指南 陆上石油天然气开采工业》（HJ1248-2022），克拉采油气管理区进一步建立完善了自行监测制度及排污口规范化管理制度。塔里木油田分公司克拉采油气管理区（克拉处理站）2026 年 2 月 5 日变更登记回执（登记编号：9165280071554911XG068W），塔里木油田分公司克拉采油气管理区（克深处理站）2026 年 2 月 5 日变更登记回执（登记编号：9165280071554911XG071Y），塔里木油田分公司克拉采油气管理区（综合管理部）2026 年 2 月 5 日变更登记回执（登记编号：9165280071554911XG066Y），塔里木油田分公司克拉采油气管理区（采气作业区）2026 年 2 月 5 日变更登记回执（登记编号：9165280071554911XG072Y）。克拉采油气管理区严格按照排污许可自行监测方案落实自行监测制度。

随着国家、自治区环境管理要求的提高，克拉采油气管理区围绕 QHSE 制度体系，逐步健全了环境保护法律法规汇编、建设项目环境管理、污染防治设施运行管理、固体废弃物处置利用管理、环境安全隐患治理与风险管控、环境管理依法合规情况检查与整改等环境管理档案。根据《环境保护档案管理规范 环境监察》（HJ/T295-2006）、《排污单位环境管理台账及排污许可证执行报告技术规范 总则（试行）》（HJ944-2018），克拉采油气管理区建立并完善环境管理文件和档案管理制度，明确责任部门、人员、流程、形式、权限及各类环境管理档案及保存要求等，确保企业环境管理规章制度和操作规程编制、使用、评审、修订符合有关要求。

3.1.3.9 环境管理回顾

塔里木油田分公司已建立较为完善的环境管理制度，对各二级生产单位清洁生产审核、排污许可执行、例行监测等均实现全覆盖，并保证企业环境信息全公开。

克拉采油气管理区已编制完成《塔里木油田分公司克拉采油气管理区突发环境事件应急预案》，并于 2024 年 7 月完成备案工作(备案编号 652926-2024-036-L)，并严格按照应急预案要求进行应急演练。

建设单位已根据《排污单位自行监测技术指南 总则》(HJ819-2017)、《排污单位自行监测技术指南 陆上石油天然气开采工业》(HJ1248-2022)等要求，对建设项目实际产生的环境污染问题进行了合理的跟踪监测和检验，并对项目建设的污染防治和相关的风险防范对策进行评价。

3.1.4 中秋 1 气田污染物排放情况

根据克拉采油气管理区例行监测进行的污染源监测数据、环境影响评价及竣工环境保护验收调查报告、监测结果分析及验收结论，中秋 1 气田现有污染物年排放情况见表 3.1-5。

表 3.1-5 中秋 1 气田污染物排放情况一览表 单位：t/a

类别	废气				废水	固废
	颗粒物	二氧化硫	氮氧化物	非甲烷总烃		
中秋 1 气田现有污染物排放量	0.02	0	0.6	0.8	0	0

3.1.5 环境问题及“以新带老”改进意见

根据评价期间现状调查结果以及现行法律法规文件要求，区块内现有完钻井井场已进行了平整，井口周边区域进行了硬化，井区的巡检道路采用砂石路面，井场规范。具体存在的问题如下：

现有环境管理体系不完善，缺少温室气体排放及退役期环境管理内容。

整改方案：

后期补充完善温室气体排放及退役期环境管理内容，将其纳入现有环境管理体系中。

3.2 拟建工程

3.2.1 项目概况

拟建工程基本情况见表 3.3-1。

表 3.3-1 拟建工程基本情况一览表

项目		基本情况	
项目名称		克拉采油气管理区中秋 1 临时装置生产保障改造	
建设单位		中国石油天然气股份有限公司塔里木油田分公司	
建设地点		新疆阿克苏地区拜城县境内	
建设性质		改扩建	
建设周期		2 个月	
总投资		项目总投资 789.16 万元，其中环保投资 30 万元，占总投资的 3.80%	
建设规模		项目建成后设计处理规模为 $150 \times 10^4 \text{m}^3/\text{d}$ 。	
工程内容	主体工程		新建中秋 1 临时脱水站 1 座
	公辅工程	供电工程	本项目站场电源依托附近网电提供电源
		给排水	施工期不设施工营地施，施工用水采用罐车拉运至站场；运营期采出水输至中秋 1 试采点由罐车拉运至克拉 2 中央处理站处理，处理后达到《气田水注入技术要求》（SY/T6596-2016）水质标准后回注地层；生活污水集中收集后拉运至克拉片区生活污水处理装置处理
		自控工程	站场设置远程控制单元（RTU）1 套
		道路工程	利用区域现有道路，不新建道路。
	环保工程	废气	施工期：采取洒水抑尘，运输车辆采取减速慢行和苫盖措施，机械、车辆定期检修，燃烧合格油品，不超负荷运行；运营期：采取密闭措施；退役期：采取洒水抑尘的措施。
		废水	施工期：施工期生活污水主要为施工人员盥洗废水，水量小，水质简单，用于洒水抑尘；运营期：废水包括采出水和生活污水，采出水输至中秋 1 试采点由罐车拉运至克拉 2 中央处理站处理，处理后达到《气田水注入技术要求》（SY/T6596-2016）水质标准后回注地层；生活污水集中收集后拉运至克拉片区生活污水处理装置处理。退役期：管道、设备清洗废水输送至联合站处理，达标后回注地层不外排。
		噪声	施工期：选用低噪声施工设备，合理安排作业时间；运营期：选用低噪声设备、基础减振；退役期：合理安排作业时间。

续表 3.3-1 拟建工程基本情况一览表

项目		基本情况	
工程内容	环保工程	固体废物	施工期：施工土方全部用于场地平整；施工废料应首先考虑回收利用，不可回收利用部分收集后送至克深地区天然固废填埋场处置；生活垃圾收集后定期清运至拜城县城生活垃圾填埋场处置；

		运营期：运营期产生的落地油、废润滑油及废润滑油桶均属于危险废物，集中收集后依托区域具有危废处置资质的公司接收处置；集中收集后拉运至克深固废填埋场填埋处置； 退役期：建筑垃圾委托周边工业固废填埋场合规处置。
	生态	施工期：严格控制施工作业带宽度；填埋所需土方用于场地平整，做到土方平衡；临时堆土防尘网苫盖；设置限行彩条旗； 运营期：设置“保护生态环境、保护野生动植物”等警示牌，并从管理上对作业人员加强宣传教育，切实增强保护生态的意识； 退役期：地面设施拆除，对场地进行平整、恢复。
	环境风险	定期对站场设备进行检查，站场设置可燃气体报警仪
	劳动定员	新增劳动定员 1 人
	工作制度	年工作 365d, 8760h

3.3.2 油气资源概况

3.3.2.1 油气田范围及勘探开发概况

本工程位于中秋 1 气田，中秋 1 气田位于塔里木盆地库车坳陷秋里塔格构造带中秋-东秋段中秋 1 号构造带，行政隶属于新疆维吾尔自治区阿克苏地区拜城县与库车市，主体位于拜城县内。

中秋 1 气田 2020 年新增探明储量，含气面积 27.86km²，新增凝析气探明地质储量 596.66×10⁸m³，其中干气地质储量 593.68×10⁸m³、技术可采储量 296.84×10⁸m³，凝析油地质储量为 206.79104t、技术可采储量 103.40×10⁴t。

3.3.2.2 地质构造

中秋 1 气田浅层钻遇 1 条逆断层，断层上盘自上而下依次钻遇第四系西域组、新近系康村组、吉迪克组，下盘依次钻遇新近系库车组、康村组、吉迪克组，古近系苏维依组、库姆格列木群，白垩系巴什基奇克组（未穿），其中白垩系巴什基奇克组为中秋 1 气藏的主要含气层段。

3.3.2.3 油气藏流体性质

(1) 天然气性质

(2) 凝析油性质

(3) 地层水性质

3.3.3 主要技术经济指标

拟建工程主要技术经济指标见表 3.3-4。

表 3.3-4 拟建工程主要技术经济指标一览表

序号	项目		单位	数量
1	开发指标	处理规模	10 ⁴ m ³ /d	150
2	能耗指标	年耗电量	10 ⁴ kWh/a	42.05
3	综合指标	总投资	万元	789.16
4		环保投资	万元	30
5		劳动定员	人	1
6		工作制度	h	8760

3.3.4 工程组成

3.3.4.1 主体工程

(1) 站场

① 建设内容

拟建工程新建天然气脱水站 1 座，设计规模为 150 万 m³/d。站场设置有 RTU 控制器，站场采集数据通过 RTU 控制器无线传输至上级站场。

站场主要工程内容见表 3.3-5，运营期站场平面布置图见图 3.3-1。

表 3.3-5 拟建工程站场主要工程内容一览表

分类	序号	设备名称	型号	单位	数量	备注
脱水站	1	原料气分离器	DN1400x7904	座	1	新建
	2	低温分离器	DN1400x8234	座	1	新建
	3	J-T 阀组橇	—	座	1	新建
	4	原料气预冷器橇	500kW, 26MPa	座	1	新建
	5	温控阀组橇	—	座	1	新建
	6	提升泵橇	—	座	1	新建
	7	常压方罐	50m ³	座	1	新建
	8	加药橇	—	座	2	新建
	9	值班室	—	座	1	新建

(2) 退役工程

随着天然气开采的不断进行，其储量逐渐下降，最终进入退役期。退役期拆除站场装置，清理场地，清除填埋各种固体废物，恢复原有地貌；将永久性占地范围内的水泥平台或砂砾石铺垫清理，随后根据周边区域的自然现状对其进行恢复，使站场恢复到相对自然的一种状态。

3.3.4.2 环保工程

克拉气田现有环保设施比较齐全，依托的克拉处理站配套有水处理系统，运营期采出水处理、废润滑油、废润滑油桶、落地油危险废物处置均依托区域现有联合站配套设施和第三方有危废资质的单位处理。

3.3.4.3 公辅工程

(1) 供电工程

本项目站场电源依托附近网电提供电源。

(2) 给排水

施工期工程用水主要包括生活用水及管线试压用水。施工人数约 10 人，施工周期 30 天，按生活用水量 100L/d·人计，生活用水量总计约 30m³；管线试压用水量共计约 30m³。

本工程运营期设置 1 座值班室，新增值班人员 1 人，生活用水由罐车拉至站场，生活用水量按 100L/d·人计，生活用水量总计约 36.5m³/a。

退役期无废水产生。

(3) 自控工程

站场单独设置远程终端单元 RTU，本次扩建增压站的工艺参数信号接入远程终端单元 RTU。

3.3.4.4 依托工程

(1) 克拉 2 中央处理站

克拉 2 中央处理站于 2002 年 2 月取得原国家环境保护总局批复（环审[2002]20 号），于 2005 年 11 月取得原新疆维吾尔自治区环境保护局验收备案文件（环自验[2005]21 号）；扩建工程（新建 6000m³/d 采出水处理装置及配套回注站

场)已于 2022 年取得阿克苏地区生态环境局批复,目前正在建设中。

克拉 2 中央处理站主要处理气-液、液-液分离器分离出的气田采出水、工艺装置区场地冲洗及设备检修排出的污水等,处理工艺采用“破乳+高效分离+气浮+过滤”工艺,以去除废水中的污油及悬浮物,现状处理能力 6700m³/d。本项目采出水产生量为 5m³/d (18250t/a),小于克拉 2 中央处理站采出水处理系统处理富余量,依托可行。

(2) 克深地区天然固废填埋场

①基本情况

克深地区天然固废填埋场位于阿克苏地区拜城县克孜尔乡,《克深地区天然固废场工程建设项目环境影响报告表》于 2012 年 7 月取得原阿克苏地区环境保护局批复(阿地环函字(2012)361号),之后于 2014 年 6 月取得竣工环境保护验收批复(阿地环函字(2014)249号)。

克深天然固废填埋场按照现有天然洼地,进行填挖、防渗处理,池内根据天然洼地地势进行分割,总容积 30 万 m³。该填埋场全部为工业固废场,主要处理钻井岩屑、水基泥浆、油基废钻井液资源综合利用站处理后的一般固体废物以及其他一般工业固废。

②依托可行性

克深地区天然固废填埋场设计填埋容积 30 万 m³。克深地区天然固废填埋场处理能力校核与适应性分析见表 3.3-10。

表 3.3-10 克深地区天然固废填埋场处理能力校核与适应性分析表

站场	名称	最大处理量 (m ³)	现状处理量 (m ³)	富余量 (m ³)	本项目需处理 量 (t/a)	适应性
克深地区天然固废填埋场	一般工业 固废	300000	40000	260000		可依托

(3) 拜城县城生活垃圾填埋场

拜城县城生活垃圾填埋场位于拜城县城北 10 公里处,2017 年 10 月 26 日取得原阿克苏地区环境保护局批复(阿地环函字(2017)592号),生活垃圾处理能力 200t/d,使用年限 15 年,2024 年通过验收开始运行。本项目距拜城县城生活垃圾填埋场约 70km。本项目施工期间每隔半月垃圾清运车将生活垃圾转运至拜

城县城生活垃圾填埋场处置。拜城县城生活垃圾填埋场目前剩余处理能力能够满足本项目生活垃圾处理需求，依托可行。

3.4 工程分析

3.4.1 工艺流程及产排污节点

3.4.1.1 施工期工艺流程及排污节点

对拟建天然气脱水站占地进行场地平整，设置施工车辆临时停放场地，将设备拉运至站场，进行安装调试。地面工程施工结束后，对施工场地临时占地进行平整恢复。

站场建设废气污染源主要为施工车辆尾气，设备运输和装卸时产生的扬尘，通过采取洒水抑尘措施减少扬尘产生量，同时采取运输车辆减速慢行、定期检修，燃烧合格油品，不超负荷运行的措施控制施工车辆尾气；噪声污染源为施工机械产生的噪声，通过选取低噪声设备、加强设备维护保养降低噪声；固体废物主要为生活垃圾，定期清运至拜城县生活垃圾填埋场填埋处置。

3.4.1.2 运营期工艺流程及排污节点

周边站场来气首先进入原料气分离器橇进行分离，分离出的气相输送至原料气预冷器橇及 J-T 阀组橇进行预冷降温；经预冷降温后的天然气（ $-5^{\circ}\text{C}\sim-7^{\circ}\text{C}$ ）进入低温分离器橇进行二次分离，分离出的气相外输至西气东输首站处理。原料气预冷器橇与低温分离器橇分离出的液相则通过管道输送至中秋 1 试采点，再由罐车拉运至克拉 2 中央处理站做进一步处理。本项目通过加药橇向原料气中加注乙二醇，以抑制水合物生成，保障低温工艺安全稳定运行，同时兼具缓蚀、辅助脱水等功能。

本项目运营期废气污染源主要为脱水站无组织废气（ G_1 ），站场采取密闭措施减少无组织废气排放；废水污染源主要为分理出的采出水（ W_1 ）、生活污水（ W_2 ），采出水管输至中秋 1 试采点，再由罐车拉运至克拉 2 中央处理站处理；生活污水污水罐收集后定期拉运至克拉片区生活污水处理装置处理；噪声污染源主要为加药橇（ N_1 ）、原料气分离器橇（ N_2 ）、原料气预冷器橇（ N_3 ）、J-T 阀组橇（ N_4 ）、低温分离器橇（ N_5 ）、温控阀组橇（ N_6 ）运行产生的噪声，采取低噪声设备、基础减振的降噪措施；固废污染源主要为天然气脱水过程中产生的落地油（ S_1 ）、废润滑油（ S_2 ）、废润滑油桶（ S_3 ）、生活垃圾（ S_4 ），落地油、废润滑油、废润

油桶属于危险废物，暂存于克拉采油气管理区现有危险废物贮存库内，定期由有危废处置资质单位接收运输处置；生活垃圾集中收集，定期拉运至克深固废填埋场填埋处置。



图 3.4-4 脱水站工艺流程图

表 3.4-1 拟建工程运营期污染源及治理措施一览表

类别	序号	污染源	主要污染物	产生特点	治理措施
废气	G ₁	站场无组织废气	非甲烷总烃	连续	密闭措施
废水	W ₁	采出水	石油类、SS	连续	采出水管输至中秋 1 试采点后由罐车拉运至克拉 2 中央处理站处理，达到《气田水注入技术要求》(SY/T6596-2016)水质标准后回注地层
	W ₂	生活污水	SS、COD、BOD ₅ 、NH ₃ -N	连续	集中收集后拉运至克拉片区生活污水处理装置处理
噪声	N ₁	加药橇	L _{Aeq, T}	连续	选用低噪声设备、基础减振
	N ₂	原料气分离器橇		连续	选用低噪声设备、基础减振
	N ₃	原料气预冷器橇		连续	选用低噪声设备、基础减振
	N ₄	J-T 阀组橇		连续	选用低噪声设备、基础减振
	N ₅	低温分离器橇		连续	选用低噪声设备、基础减振
	N ₆	温控阀组橇		连续	选用低噪声设备、基础减振
固废	S ₁	落地油	含油废物	间歇	委托有资质单位接收运输处置
	S ₂	废润滑油	含油废物	间歇	
	S ₃	废润滑油桶	含油废物	间歇	
	S ₄	生活垃圾	-	间歇	集中收集后拉运至克深固废填埋场填埋处置

3.4.1.3 退役期工艺流程及排污节点

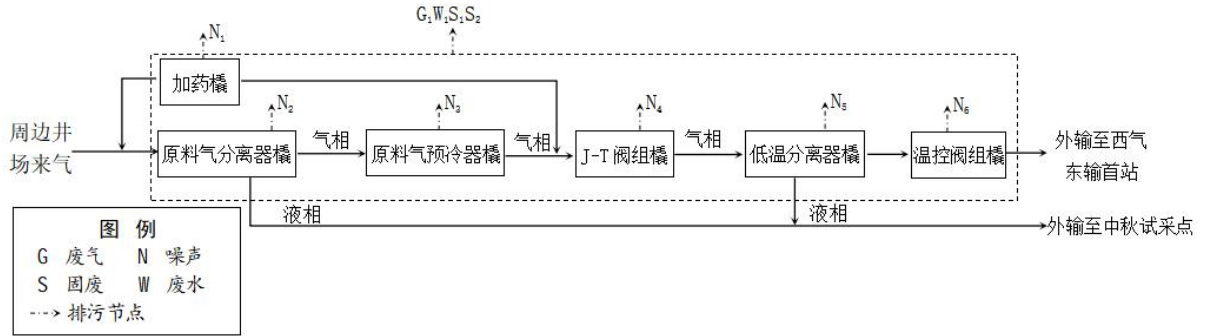
随着天然气开采的不断进行，其储量逐渐下降，最终井区将进入退役期。拆除站场现有装置，将永久性占地范围内的水泥平台或砂砾石铺垫清理，清除各种固体废物。然后根据周边区域的自然现状对其进行恢复，使站场恢复到

相对自然的一种状态。

退役期废气污染源主要为施工扬尘，采取洒水抑尘的措施；噪声污染源主要为车辆噪声，要求合理安排作业时间，控制车辆速度等措施；固体废物主要为建筑垃圾，建筑垃圾委托周边工业固废填埋场合规处置。

3.4.2 施工期环境影响因素分析

拟建工程施工内容主要包括站场工程，施工过程中占用土地，对地表植被及土壤环境造成一定的扰动。同时施工期间将产生废气、废水、噪声、固废等，对区域大气环境、声环境、地下水环境等产生一定的影响。

3.4.2.1 生态影响因素分析

站场施工过程中需要占用土地，占用过程中需要对区域植被进行清理，在这个过程中，对原有地表进行了扰动，造成区域植被覆盖度的降低和造成生物量的损失；施工过程中由于车辆运输、机械设备噪声等，造成区域野生动物受到惊吓，导致区域生物多样性发生了微弱变化。施工过程中对地表的扰动，破坏了原有生态系统的平衡，对区域生态系统造成了一定的影响。

3.4.2.2 废气

拟建工程施工过程中废气包括施工扬尘、机械设备及车辆尾气和焊接烟气。

(1) 施工扬尘

施工扬尘主要来自场地平整、车辆运输过程等，站场施工过程周期较短且站场采取洒水抑尘，运输车辆采取减速慢行和苫盖措施，可有效降低扬尘对周围大气环境的不利影响。

(2) 机械设备及车辆尾气

在油田地面工程施工中使用多种燃油机动设备和运输车辆，会产生机械设备和车辆内燃机燃料燃烧废气，其污染物主要有颗粒物、CO、HC、NO_x等；燃油机械设备废气执行《大气污染物综合排放标准》(GB16297-1996)表 2 新污染源大气污染物无组织排放监控浓度限值要求。施工机械和运输车辆运行时间一般都较短，从影响范围和程度来看，施工机械废气对周围大气环境的影响是有限的。

(3) 焊接烟气

金属材质管线连接过程中会产生一定量的焊接烟气，污染物主要为金属氧化

物，焊接使用无毒低尘焊条。管线焊接时间一般都较短，从影响范围和程度来看，焊接烟气对周围大气环境的影响是有限的。

3.4.2.3 废水

拟建工程不设施工营地，施工人员自行解决食宿，生活污水主要为施工人员盥洗废水，水量小，水质简单，用于洒水抑尘。

3.4.2.4 噪声

在不同的施工阶段将使用不同的施工机械，如挖掘机、推土机、运输车辆、吊装机等，产噪声级在 90~110dB (A) 之间，对周围声环境产生一定的影响，工程采取选用低噪声施工设备，合理控制施工作业时间，控制施工噪声对周围的不利影响。

3.4.2.5 固体废物

拟建工程施工期产生的固体废物主要为施工过程中产生的施工土石方、施工废料、施工人员生活垃圾。

3.4.3 运营期环境影响因素分析

3.4.3.1 废气污染源及其治理措施

结合《排污许可证申请与核发技术规范 石化工业》(HJ853-2017)、《排污许可证申请与核发技术规范 锅炉》(HJ 953-2018)、《污染源源强核算技术指南 锅炉》(HJ 991-2018)、《污染源源强核算技术指南 准则》(HJ884-2018)等要求对真空加热炉烟气、站场无组织废气进行源强核算，拟建工程实施后废气污染源及其治理措施见表 3.4-4。

表 3.4-4 拟建工程废气污染源及其治理措施一览表

序号	污染源名称	污染因子	产生浓度 (mg/m ³)	治理措施	排气筒 高度 (m)	废气量 (m ³ /h)	排放浓度 (mg/m ³)	排放速率 (kg/h)	有效工 作时间	年总排放 量 (t/a)
1	站场无组织 废气	非甲烷总烃	—	密闭输送	—	—	—	0.0156	8760	0.136

3.4.3.2 废水污染源及其治理措施

(1) 采出水

采出水主要来源于油气藏本身的底水、边水。根据设计资料，年产采出水量为 1825t/a，主要污染物为石油类、SS。采出水输至中秋 1 试采点分离后由罐车拉运至克拉 2 中央处理站处理，达到《气田水注入技术要求》（SY/T6596-2016）水质标准后回注地层。

（2）生活污水

生活污水拉运至克深固废填埋场填埋处置。

3.4.3.3 噪声污染源及其治理措施

拟建工程站场产噪设备主要为加药橇、原料气分离器橇、原料气预冷器橇、J-T 阀组橇低温分离器、橇温控制阀组橇噪声。拟建工程采取选用低噪声设备、基础减振降噪，控制噪声对周围环境的影响，降噪效果约 10dB（A）。

3.4.3.4 固体废物及其治理措施

拟建工程运营期站场产生的固体废物主要为落地油、废润滑油、废润滑油桶。

3.4.3.5 运营期生态恢复措施

运营期生态恢复措施以保持和维持施工期结束时采取的措施为主，从管理上对作业人员加强宣传教育，切实增强保护生态的意识。针对防沙治沙、水土保持措施，加强巡查，发现破损缺失，及时修补。

3.4.4 退役期环境影响因素分析

3.4.4.1 退役期环境空气保护措施

（1）退役期废气主要是施工过程中产生的扬尘，要求退役期作业时，采取洒水抑尘的降尘措施，同时要求严禁在大风天气进行作业。

（2）运输车辆使用符合国家标准的油品。

3.4.4.2 退役期水污染防治措施

退役期无废水产生及外排。

3.4.4.3 退役期噪声防治措施

（1）选用低噪声机械和车辆。

（2）加强设备检查维修，保证其正常运行。

(3) 加强运输车辆管理，合理规划运输路线，禁止运输车辆随意高声鸣笛。

3.4.4.4 退役期固体废物处置措施

(1) 地面设施拆除、站场清理等工作中会产生废弃管线、建筑垃圾，应集中清理收集。建筑垃圾收集后送区域工业固废填埋场妥善处置。

(2) 运输过程中，运输车辆均加盖篷布，以防止行驶过程中固体废物的散落。

3.4.4.5 退役期生态恢复措施

退役期采取的生态恢复措施如下：

(1) 施工期间，施工车辆临时停放尽可能利用现有空地，并严格控制施工作业带，严禁人为破坏作业带以外区域植被；各种机动车辆固定线路，禁止随意开路。

(2) 通过土壤重构工程（即地面清理平整措施）、植被恢复措施，实现站场原貌修复工作。

(3) 植被恢复工程建设标准按照周边相同土地利用类型执行，植被结构、物种选择以及种植方式等应与所在区域相同土地利用类型保持一致，景观上应与周边相协调。

3.4.5 非正常排放

非正常生产排放包括开车、停车、设备检修、工艺设备运转异常等非正常工况的污染物排放，如工艺设备和环保设施不能正常运行时污染物的排放等。

拟建工程非正常排放主要包括站场压力过高时的放空泄压。若站场压力过高，天然气通过放喷管道直接进入火炬点燃放空。参照《排污许可证申请与核发技术规范 石化工业》（HJ853-2017）中第 9.2.3 火炬排放污染物量公式（21）计算。拟建工程非正常排放情况见表 3.4-12。

$$E_{\text{火炬系统}} = \begin{cases} 2 \times \sum_{i=1}^n (S_i \times Q_i \times t_i) & \text{(二氧化硫)} \\ \sum_{i=1}^n (\alpha \times Q_i \times t_i) & \text{(氮氧化物、挥发性有机物)} \end{cases}$$

式中： S_i —采出液中的硫含量， kg/m^3 ，（ H_2S 取值 0）；

Q_i —放喷池流量， m^3/h ；

t_i —放喷池 i 的年运行时间, h/a, (取 0.5h) ;

α —排放系数, kg/m³, 总烃取 0.002, 氮氧化物取 0.054;

n —火炬个数, 1 个。

表 3.4-12 非正常排放情况一览表

非正常排放源	非正常排放原因	污染物	污染物排放速率/ (kg/h)	年发生频次 /次	单次持续时间/ h	排放量/kg
火炬	井口压力过高	非甲烷总烃		1	0.5	
		NO _x				

3.4.6 清洁生产水平分析

3.4.6.1 清洁生产技术和措施分析

(1) 集输及处理清洁生产工艺

①采用全自动控制系统对主要采气和集输工艺参数进行控制, 能够提高管理水平, 尽量简化工艺过程, 减少操作人员, 同时使集输系统的安全性、可靠性得到保证, 实现集输生产过程少放空, 减少废气无组织排放对环境的污染。

②对施工中的运输车辆采取防渗漏、防溢流和防散落措施。

③优化布局, 减少建设用地。为了尽量减少对当地地形地貌的破坏和扰动, 充分利用已建道路解决道路交通问题。按工艺流程进行优化组合, 布置紧凑。管线、水、电、道路等沿地表自然走向敷设, 最大限度地减少了对自然环境和景观的破坏, 土方量也大大减少。

(2) 节能及其它清洁生产措施分析

①选用节能型电气设备。站场的动力、供电等设备根据设计所确定的用电负荷, 在保证安全要求的前提下, 选择节能型的设备, 防止造成大量能耗, 从而降低生产成本;

②采用自动化管理, 提高了管理水平。

(3) 建立有效的环境管理制度

拟建工程将环境管理和环境监测纳入油田安全环保部门负责, 采用 QHSE 管理模式, 注重对员工进行培训, 使员工自觉遵守 QHSE 管理要求, 保护自身的安全和健康。为减少和杜绝环境污染事故的发生, 建立、健全管理规章制度, 制定了详

细的污染控制计划和实施方案，责任到人，指标到岗，实施监督；实行公平的奖惩制度，大力弘扬保护环境的行为。

3.4.6.2 清洁生产结论

目前，克拉采油气管理区已编制完成清洁生产审核报告并向阿克苏地区生态环境局提交审核。根据综合分析和类比已开发区块，拟建工程严格执行各类环境保护、节能降耗措施后，整体可达到清洁生产先进企业水平。

3.4.7 污染物排放“三本账”

拟建工程实施后中秋 1 气田“三本账”的情况见表 3.4-15。

表 3.4-15 拟建工程实施后中秋 1 气田“三本账”情况一览表 单位：t/a

类别	废气				废水	固废
	颗粒物	二氧化硫	氮氧化物	非甲烷总烃		
现有区块排放量						
现有工程排放量						
拟建工程新增排放量						
以新带老削减量						
拟建工程实施后排放量						
拟建工程实施后增减量						

3.4.8 污染物总量控制分析

3.4.8.1 总量控制因子

根据国家“十四五”总量控制水平以及地方生态环境主管部门对污染物排放总量控制的要求，考虑拟建工程的排污特点，污染物排放总量控制因子如下：

废气污染物：VOCs、NO_x。

废水污染物：COD、NH₃-N。

3.4.8.2 拟建工程污染物排放总量

(1) 废气

根据《陆上石油天然气开采工业大气污染物排放标准》（GB39728-2020），挥发性有机物（VOCs）是参与大气光化学反应的有机化合物，或者根据有关规定确定的有机化合物。本标准采用非甲烷总烃作为 VOCs 排放控制项目。根据计算，项目运营期站场无组织 VOCs（即非甲烷总烃）排放量估算为 t/a。

(2) 废水

拟建工程在正常运行期间，采出水输至中秋 1 试采点分离后由罐车拉运至克拉 2 中央处理站处理，处理后达到《气田水注入技术要求》（SY/T6596-2016）水质标准后回注地层，因此建议不对废水污染物进行总量控制。

综上所述，拟建工程总量控制指标为： NO_x t/a， VOC_s t/a，COD 0t/a，氨氮 0t/a。

3.5 相关政策法规、规划符合性分析

3.5.1 产业政策符合性分析

拟建工程为天然气开采项目，属于“常规石油、天然气勘探与开采”项目，结合《产业结构调整指导目录（2024 年本）》（国家发展和改革委员会令 2023 年第 7 号），拟建工程属于第一类“鼓励类”第七条“石油天然气”“1. 石油天然气开采：常规石油、天然气勘探与开采”，为鼓励类产业，符合国家当前产业政策要求。

3.5.2 相关法规、政策、规范、规划符合性分析

3.5.2.1 主体功能区划

根据《新疆维吾尔自治区主体功能区规划》，将新疆国土空间划分为重点开发、限制开发和禁止开发区域。重点开发、限制开发和禁止开发三类主体功能区，是基于不同区域的资源环境承载能力、现有开发强度和未来发展潜力，以是否适宜或如何进行大规模、高强度的工业化城镇化开发为基准划分的。新疆主体功能区划中，重点开发区域和限制开发区域覆盖国土全域，而禁止开发区域镶嵌于重点开发区域或者限制开发区域内。

拟建工程位于拜城县境内，不涉及生态保护红线及水源地、风景名胜区等，不在新疆维吾尔自治区主体功能区规划划定的重点开发区和禁止开发区，位于主体功能区中的限制开发区域（农产品主产区）-国家级农产品主产区天山南坡主产区，其发展方向和开发原则包括：位于农产品主产区的点状能源和矿产资源基地建设，必须进行生态环境影响评估，并尽可能减少对生态空间与农业空间的占用，同步修复生态环境。其中，在水资源严重短缺、环境容量很小、生态十分脆弱、地震和地质灾害频发的地区，要严格控制能源和矿产资源开发。拟建工程主要建

设站场，报告中已提出相关生态环境减缓措施，项目施工过程中严格控制施工占地，站场建设和管线敷设完成后，采取措施及时恢复临时占地，尽可能减少对区域生态环境的影响；项目位于中秋 1 气田内，不属于水资源严重短缺、环境容量很小、生态十分脆弱、地震和地质灾害频发的地区。综上所述，项目未处于主体功能区划中的禁止开发区，与区域主体功能区中限制开发区域发展方向和开发原则相协调，符合主体功能区划。

3.5.2.2 生态环境保护规划

拟建工程与《新疆生态环境保护“十四五”规划》《阿克苏地区生态环境保护“十四五”规划》的符合性分析见表 3.5-1。

表 3.5-1 与生态环境保护规划符合性分析一览表

文件名称	文件要求	拟建工程	符合性
《新疆生态环境保护“十四五”规划》	加强重点行业 VOC _s 治理。实施 VOC _s 排放总量控制，重点推进石油天然气开采、石化、化工、包装印刷、工业涂装、油品储运销等重点行业排放源以及机动车等移动源 VOC _s 污染防治，加强重点行业、重点企业的精细化管控；全面推进使用低 VOC _s 含量涂料、油墨、胶粘剂、清洗剂等；加强汽修行业 VOC _s 综合治理，加大餐饮油烟污染治理力度，持续削减 VOC _s 排放量。	拟建工程站场无组织废气排放涉及 VOC _s 排放，采取密闭集输工艺减少无组织废气排放。	符合

续表 3.5-1 与生态环境保护规划符合性分析一览表

综上所述，拟建工程符合《新疆生态环境保护“十四五”规划》《阿克苏地区生态环境保护“十四五”规划》中的相关要求。

3.5.2.3 国土空间规划

拟建工程与《阿克苏地区国土空间规划（2021 年-2035 年）》《拜城县国土空间总体规划（2021 年-2035 年）》的符合性分析见表 3.5-2。

表 3.5-2 与阿克苏地区、拜城县国土空间规划符合性分析一览表

综上所述，拟建工程符合《阿克苏地区国土空间规划（2021 年-2035 年）》《拜城县国土空间总体规划（2021 年-2035 年）》的相关要求。

3.5.2.4 塔里木油田“十四五”发展规划

拟建工程与《塔里木油田“十四五”发展规划》及其规划环评审查意见的符

合性分析见表 3.5-3。

表 3.5-3 与塔里木油田“十四五”发展规划及其规划环评审查意见符合性分析一览表

综上所述，拟建工程符合《石油天然气开采业污染防治技术政策》的相关要求。

3.5.2.6 《新疆维吾尔自治区重点行业生态环境准入条件（2024 年）》符合性分析

拟建工程与《新疆维吾尔自治区重点行业生态环境准入条件（2024 年）》的符合性分析见表 3.5-5。

表 3.5-5 与新疆维吾尔自治区重点行业生态环境准入条件符合性分析一览表

综上所述，拟建工程符合《新疆维吾尔自治区重点行业生态环境准入条件（2024 年）》的相关要求。

3.5.2.7 其他规划符合性分析

拟建工程与《新疆维吾尔自治区国民经济和社会发展第十四个五年规划和 2035 年远景目标纲要》《阿克苏地区国民经济和社会发展第十四个五年规划和 2035 年远景目标纲要》《关于〈新疆维吾尔自治区矿产资源总体规划（2021-2025 年）环境影响报告书〉的审查意见》（环审〔2022〕124 号）、《新疆维吾尔自治区油气发展“十四五”规划》《关于进一步加强石油天然气行业环境影响评价管理的通知》（环办环评函〔2019〕910 号）、《转发〈关于进一步加强石油天然气行业环境影响评价的通知〉（新环环评发〔2020〕142 号）、《陆上石油天然气开采业绿色矿山建设规范》（DZ/T 0317-2018）、《关于加强沙区建设项目环境影响评价工作的通知》（新环环评发〔2020〕138 号）、《关于规范临时用地管理的通知》（自然资规〔2021〕2 号）、《新疆维吾尔自治区阿克苏地区矿产资源总体规划（2021-2025 年）》《石油天然气项目土地复垦与生态修复技术规范》（GB/T43936-2024）、《新疆维吾尔自治区实施〈中华人民共和国防沙治沙法〉办法》（2020 年 9 月 19 日修正）、新疆维吾尔自治区人民政府办公厅 新疆生产建设兵团办公厅关于印发〈新疆维吾尔自治区 2025 年空气质量持续改善行动实施方案〉的通知》（新政办发〔2024〕58 号）的符合性分析见表 3.5-6。

表 3.5-6 与其他规划符合性分析一览表

综上所述，拟建工程符合上述文件的相关要求。

3.5.3 生态环境分区管控符合性分析

3.5.3.1 与新疆生态环境分区管控符合性分析

2021 年 2 月，新疆维吾尔自治区人民政府发布了《新疆维吾尔自治区“三线一单”生态环境分区管控方案》（新政发〔2021〕18 号）。为落实其管控要求，2021 年 7 月，新疆维吾尔自治区生态环境厅发布了《新疆维吾尔自治区七大片区“三线一单”生态环境分区管控要求》（新环环评发〔2021〕162 号）。2024 年 11 月，新疆维吾尔自治区生态环境厅发布了《关于印发〈新疆维吾尔自治区生态环境分区管控动态更新成果〉的通知》（新环环评发〔2024〕157 号），拟建工程与上述文件中“三线一单”分区管控要求的符合性分析见表 3.5-7 至表 3.5-9。

表 3.5-7 与《新疆维吾尔自治区“三线一单”生态环境分区管控方案》及动态更新成果符合性分析一览表

综上分析，拟建项目符合《新疆维吾尔自治区“三线一单”生态环境分区管控方案》（新政发〔2021〕18 号）及《新疆维吾尔自治区生态环境分区管控动态更新成果》（新环环评发〔2024〕157 号）、新疆维吾尔自治区生态环境分区管控总体要求、《新疆维吾尔自治区七大片区“三线一单”生态环境分区管控要求》中天山南坡片区总体管控要求。

3.5.3.2 与阿克苏地区生态环境分区管控符合性分析

2021 年 7 月，阿克苏地区行政公署发布了《阿克苏地区“三线一单”生态环境分区管控方案》（阿行署发〔2021〕81 号），2024 年 10 月，阿克苏地区生态环境局发布《关于印发阿克苏地区生态环境分区管控方案（2023 年版）的通知》（阿地环字〔2024〕32 号），拟建工程与上述文件中“三线一单”分区管控要求的符合性分析见表 3.5-10 至表 3.5-12，拟建工程与“生态保护红线”位置关系示意图附图 5，拟建工程与环境管控单元位置关系见附图 6。

表 3.5-10 与阿克苏地区生态环境分区管控方案符合性分析

综上分析，拟建项目符合《阿克苏地区“三线一单”生态环境分区管控方案》（阿行署发〔2021〕81号）及《关于印发阿克苏地区生态环境分区管控方案（2023年版）的通知》（阿地环字〔2024〕32号）、阿克苏地区总体管控要求、所在管控单元“拜城县一般管控单元”管控要求。

3.6 选址选线合理性分析

（1）项目总体布局合理性分析

拟建工程开发区域位于中秋 1 气田内，位于城市建成区以外，除位于塔里木河流域水土流失重点治理区范围以外，不占用及穿越自然保护区、风景名胜区、水源保护区、文物保护单位等其他环境敏感区；从现状调查结果看，项目永久占地和临时占地的土地利用类型为裸土地，植被覆盖度约为 5%~10%，无国家和地方保护植物，拟建站场及管线沿途所经区域生态系统为荒漠生态系统。周边几乎无野生动物分布。建设过程中将严格执行各项水土保持措施，以减小因工程建设带来的不利影响，从而减少水土流失。

拟建工程周边无城市规划区、自然保护区、风景名胜区、水源保护区、文物保护单位等环境敏感点，总体布局合理。本次评价要求油田开发严格按照开发方案划定区域进行，认真落实环评提出的环境保护措施，项目与其他建构筑物的距离要严格满足相关设计技术规范要求。

（2）站场布置的合理性分析

根据现场调查，站场布置远离居民点等环境敏感目标，距生态保护红线（天山水源涵养与生物多样性维护生态保护红线区）最近为 15.7km，不涉及自然保护区、风景名胜区、水源保护区、文物保护单位；根据《新疆维吾尔自治区水土保持规划（2018-2030 年）》和《关于印发新疆维吾尔自治区级水土流失重点预防区和重点治理区复核划分成果的通知》（新水水保〔2019〕4号），项目位于塔里木河流域水土流失重点治理区，站场布置无法避让，通过采取严格的水土保持措施，可有效降低因项目引起的水土流失，维护项目区域的生态功能。综上所述，站场布置合理。

4 环境现状调查与评价

4.1 自然环境概况

4.1.1 地理位置

拜城县地处天山南麓中段，东与库车市毗邻，西与温宿县接壤，南隔却勒塔格山与新和县相望，北靠天山与伊犁哈萨克自治州相连，四周群山环抱，呈一带状盆地，全县总面积 1.91 万 km²。

拟建工程位于新疆阿克苏地区拜城县境内，区域以油气开采为主。站场区域周边及邻近区域无居民区、村庄等人群较集中的区域。拟建工程地理位置见附图 1，路线走向、周边关系见附图 2。

4.1.2 地形地貌

却勒塔格构造带位于拜城凹陷和阳霞凹陷之间，北邻克拉苏构造带、依奇克里克冲断带，并与南部斜坡带和阳霞凹陷相接，呈 NEE-NE-NEE 展布，东西长 300km，南北宽 25km，地表表现为西秋、东秋两座山体。受新近系和古近系两套盐膏层变形影响，盐上表现为库车冲断系统，盐下根据地层格架、构造模式、圈闭类型等不同自西向东划分为佳木、西秋、中秋和东秋四段，中秋段呈近北东向展布，东西长约 120km，南北宽约 12km，面积约 1500km²。受喜山中晚期南天山的快速挤压、古近系、新近系膏盐岩变形及区域走滑断裂带影响，盐上地层发育大型薄皮褶皱；盐下地层受盖层滑脱影响形成大量逆冲断片，发育盐下背斜及断鼻构造，与克深构造带相似。

中秋 1 号构造在白垩系巴什基奇克组顶面构造图上为受南北两侧低角度逆冲断裂夹持的完整背斜构造，轴向与边界断裂走向基本一致为近北东向。中秋 1 区块地表条件复杂，东部为山地，山体高陡，沟壑纵横，地表高差较大，海拔 1600~2200m，西北部为戈壁、丘陵，相对平缓，站场地表为戈壁。

4.1.3 工程地质

工程区位于塔里木盆地北缘，天山南部边缘，东却勒塔格背斜的南翼。此区域属天山南坡与塔里木地台之间的山前抬升区，由天山山脉和塔里木地台这两个构造单元控制着塔里木盆地北部山地与平原发育的基本框架格局。该区由

于地壳运动和地质抬升作用，山体较为发育，由于水力切割和自然剥蚀作用，山体表层风化严重，山体较为陡峭。山谷间为冲洪积形成的厚度不一的第四纪堆积物。

4.1.4 水文及水文地质

4.1.4.1 水文

拟建工程所在区域地表水体主要为克孜勒河和库车河，河流除丰水期外大部分时间水量较少。河流以天山的融雪及大气降水为水源，具有河道流程短，坡降大，暴雨洪水洪峰流量比年均流量大几倍甚至几十倍的特点。一般来讲，洪水皆形成于低山区，从时间上可分为春汛和夏洪，其成因可分为融雪型、融雪和降雨混合型、暴雨型三类。春夏两季流量大，秋冬两季流量小甚至断流。河流径流量年内季节分配悬殊，年际变化平稳。洪水期主要为 6 月~8 月，枯水期为 1 月~3 月。多数河流在每年 11 月下旬结冻，次年 3 月上旬解冻。

克孜勒河位于喀什地区北部，属喀什噶尔河水系，发源于塔吉克斯坦境内海拔 6048m 的特拉普齐亚峰（即列宁峰），全长 778km，在我国境内约 600km，自西向东流经克孜勒苏柯尔克孜自治州乌恰县，喀什地区的疏附县、疏勒县、喀什市、伽师市、巴楚县，最后与叶尔羌河相遇，汇入塔里木河流域，流经水域面积达 15100km²。正常年径流量为 $20.59 \times 10^8 \text{m}^3$ ，多水年份可达 $22.8 \times 10^8 \text{m}^3$ ，少水年份也有 $17.65 \times 10^8 \text{m}^3$ ，年均流量为 $67.1 \text{m}^3/\text{s}$ 。每年 11 月下旬至次年 2 月为枯水期，最小流量为 $9.60 \text{m}^3/\text{s}$ 。克孜勒河河流宽约 10m，主要补给来源为大气降水及天山冰融和雪水；排泄方式：通过地表径流补给地下、农田灌溉和大气蒸发。

库车河，又称苏巴什河，史称“东川水”，发源于天山冰川区，属于季节性河流，主要集中在 7 月~9 月份（流量占全年的 70%以上），1 月~3 月份经常性断流。河流流向东南、玉库台克力克陆续汇入东支阿恰沟、东支科克那克河、卡尔塔西后南下，经康村切穿却勒塔格山达栏杆。积水面积 2946km²，多年平均流量 $1.098 \text{m}^3/\text{s}$ ，河流全长 221.6km。库车河主要补给来源为大气降水及天山冰融和雪水；排泄方式：通过地表径流补给地下、农田灌溉和大气蒸发，水质浑浊，无味。

4.1.4.2 水文地质

工程分布的区域内出露的地层主要为第三系和第四系。第三系广泛分布于区域北部却勒塔格山丘陵地带和南部亚肯背斜。岩性为灰红色砾岩、细砂岩、粉砂岩，向上过渡为泥灰岩、泥质灰岩、灰岩，含石膏和盐岩。上部为红色磨拉石建造的泥质砂岩、泥岩、砂岩，厚度 1500m~4500m。与下伏白垩系地层呈不整合接触，与上伏第四系早更新世地层呈不整合接触。

第四系在区域中部广泛分布，第四系成因类型在水平分布上，从山前到平原具有明显的分带规律。主要是洪积、冲积，岩性结构具有颗粒由粗到细，结构单一到复杂，由单层、双层到多层结构的分带变化。第四系的厚度在 700m 以上。

区域地下水的补给、径流、排泄主要受地形、地貌、地层岩性、构造、气象、水文等诸多因素综合影响，总体而言：北部低山丘陵区为区内地下水的形成区，主要接受大气降水垂直入渗补给和北部地下水的侧向径流补给，向南径流排泄；中部山前冲洪积平原为地下水的主要径流区，主要接受北部山前带的泉水、暴雨洪流垂直入渗补给，由北向南径流，径流条件较好；南部亚肯背斜丘陵区为地下水的径流、排泄区，地下水的径流条件变差，主要以泉水或向南径流的方式排泄。

根据区域水文地质资料分析，自却勒塔格山山前向塔里木河方向，含水层颗粒由卵砾石、圆砾逐渐变为粉细砂，由单层渐变为多层，粘性土从无到有渐增多层，从而形成垂向上多层含水层和隔水层交互出现的综合含水层组，即而形成上部为潜水、下部为承压水的含水层组，下部承压水头随深度的增加而增大，致使地下水在水平运动的同时不断向上运动，顶托补给上部潜水，最终以地面蒸发、蒸腾，槽形洼地的泉水溢出等形式排泄。

4.1.5 气候气象

拜城县气象资料见表 4.1-1。

表 4.1-1 拜城县主要气候要素一览表

序号	项目	统计结果	序号	项目	统计结果
1	年平均风速	0.8m/s	6	年平均水气压	7.8hPa
2	年平均相对湿度	64%	7	年平均蒸发量	1270.0mm

3	年平均气温	7.8℃	8	年平均降水量	137.7mm
4	年极端最高/最低气温	39.0℃/-28.7℃	9	年最多/最少降水量	223.7mm/72.4mm
5	年平均气压	878.4hPa	10	年日照时数	2955.4h

4.2 生态现状调查与评价

4.2.1 调查方法及评价内容

4.2.1.1 调查方法

(1) 基础资料收集

收集整理工程区现有相关资料，包括工程区周边县市的统计年鉴，以及林业、农业、国土资源等部门提供的相关资料和生态敏感区的规划报告。还参考了《新疆植物志》《新疆脊椎动物简志》《中国新疆野生动物》等著作及相关科研论文。

(2) 土地利用现状调查

土地利用现状调查主要通过遥感解译分析与现场调查相结合的方法，本次遥感数据采用卫星遥感影像，分析方法为首先应用 ArcGIS 进行手工解译，然后进行现场校验。

(3) 植被及植物资源调查

本次调查主要按照《全国生态状况调查评估技术规范-荒漠生态系统野外观测》(HJ1170-2021)、《生物多样性观测技术导则 陆生维管植物》(HJ710.1-2014)等的要求，主要采用收集资料确定评价区的植物种类、植被类型等。

(4) 野生动物资源调查

按照《生物多样性观测技术导则 陆生哺乳动物》(HJ710.3-2014)、《生物多样性观测技术导则 鸟类》(HJ710.4-2014)、《生物多样性观测技术导则 爬行动物》(HJ710.5-2014)等确定的技术方法，对各类野生动物开展了调查，主要采取了访谈法，具体如下：评价人员主要走访了工程区附近的施工人员及林业部门工作人员，重点询问了附近野生动物的种类及分布情况。

4.2.1.2 评价内容

评价内容主要包括区域生态系统类型、土地利用类型、植被类型、野生动物等。

4.2.2 生态功能区划调查

根据《新疆维吾尔自治区生态功能区划》（原新疆维吾尔自治区环境保护局 2003 年 9 月），拟建工程主要生态服务功能、生态敏感因子、主要生态问题和主要保护目标见表 4.2-1 和附图 11。

表 4.2-1 工程区生态功能区划

生态功能分区单元			主要生态服务功能	主要生态环境问题	主要生态敏感因子、敏感程度	主要保护目标	适宜发展方向
生态区	生态亚区	生态功能区					
IV塔里木盆地暖温荒漠及绿洲农业生态区	IV ₁ 塔里木盆地西部、北部荒漠及绿洲农业生态亚区	55. 渭干河三角洲绿洲农业盐渍化敏感生态功能区	农产品生产、荒漠化控制、油气资源	土壤盐渍化、洪水灾害、油气开发造成环境污染	生物多样性及其生境中度敏感，土地沙漠化中度敏感、土壤盐渍化高度敏感	保护农田、保护荒漠植被、保护水质、防止洪水危害	发展棉花产业、特色林果业和农区畜牧业，建设石油和天然气基地

由表 4.2-1 可知，本项目位于“塔里木盆地西部、北部荒漠及绿洲农业生态亚区”，主要服务功能为“农产品生产、荒漠化控制、油气资源”，适宜发展方向为发展棉花产业、特色林果业和农区畜牧业，建设石油和天然气基地。

本工程属于油气资源开发项目，主要是站场设备安装，对生态环境的影响主要体现在施工期，施工期具有临时性、短暂性特点，施工结束后，管沟回填，区域生态采取自然恢复措施及完善的防沙治沙及水土保持措施，不会对土地沙漠化、土壤盐渍化造成影响。本工程的建设实施符合区域生态环境功能，对区域生态环境影响是可接受的。本工程废气达标排放、产生的固废妥善处置，可确保油气开发与生态环境保护的双赢，符合区域发展方向。

4.2.3 生态系统调查与评价

4.2.3.1 调查范围

本次生态调查范围为站场周围 50m 范围。

4.2.3.2 生态系统类型

本次采用野外调查与遥感技术相结合的手段，根据《全国生态状况调查评估技术规范-生态系统遥感解译与野外核查》（HJ1166-2021）的分类方法，对评价区生态系统进行分类，项目评价范围生态系统主要为荒漠生态系统（盐碱地生态系统）。

4.2.3.3 生态系统特征

荒漠生态系统分布于评价区域中，环境水分稀少是荒漠生态系统的最基本环境特征。在气候上，该区域处于干旱和极干旱地区，且降水随着季节不同分配不均匀，主要集中在冬季（非植物生长季）。由于降水稀少和蒸散十分强烈，少量天然降水远不能满足中生植物生长发育所需要的水分，只有耐干旱和耐盐碱的荒漠植物才能得以生存，由此形成内陆干旱荒漠生态景观。受自然条件的制约，评价区植被总体表现为低矮而稀疏，且分布不均匀。由低矮、稀疏植被所形成的生物保护层不健全且功能微弱，使地表物质易受侵蚀和搬运，所形成的强大有害物质流（风沙），威胁人类生存环境，同时对农林牧业生产产生潜在的灾害性影响。

荒漠生态系统的植被稀少，物种贫乏，异质性较差，系统平衡关系的相关性极容易受到破坏，且破坏后很难恢复，这就是干旱地区生态环境的脆弱性。无植被或少植被覆盖的地表，易受到侵蚀、沙化，或成为沙尘暴的发源地。

4.2.4 土地利用现状调查与评价

根据遥感调查结果，采用图形叠加法对评价范围内的生态环境现状进行分析，即将遥感影像与线路进行叠加，根据《土地利用现状分类》（GB/T21010-2017），以确定项目区内的土地利用类型，并统计各类土地利用类型的面积，将成果绘制成土地利用现状图。

生态现状调查范围土地利用类型见表 4.2-2，生态现状调查范围土地利用现状见附图 9。

表 4.2-2 评价区土地利用类型一览表

由上表可知，评价区土地利用类型以裸土地为主，结合现场调查情况，评价区范围内的植被覆盖度较低。

4.2.5 土壤类型及分布

根据国家土壤信息服务平台发布的中国 1 公里发生分类土壤图（数据来源：二普调查，2016 年），《中国土壤分类与代码》（GB/T17296-2009）中土壤分类及现场踏勘结果，评价区土壤类型较为简单，主要为棕漠土。土壤类型图见图 10。

棕漠土是暖温带漠境条件下发育的地带性土壤类型。土壤的形成过程完全受漠境水热条件所左右，碳酸钙、石膏与易溶盐的聚积作用普遍。地表通常为成片

的黑色砾幕，全部表面由砾石或碎石组成。剖面分化比较明显，腐殖含量极低，多小于 0.3%，呈碱性反应，土壤代换量很小。

4.2.6 植被现状调查与评价

按中国植被区划，项目所在区域属于新疆荒漠区、南疆荒漠亚区、天山南坡山地草原省、拜城盆地州。区域植被群系主要为短叶假木贼群系，并伴生有猪毛菜、琵琶柴、新疆绢蒿等，植被覆盖度约为 5%~10%。无国家和地方保护植物。区域主要的野生植物具体名录见表 4.2-3。植被类型见附图 8。

表 4.2-3 区域野生植物情况一览表

科	种名	拉丁名	保护级别
藜科	圆叶盐爪爪	<i>Kalidium schrenkianum</i>	--
	刺蓬	<i>Salsola pestifer</i>	--
	细叶虫实	<i>Corispermum heptapotamicum</i>	--
	星状刺果藜	<i>Echinopsilon divaricatum</i>	--
	短叶假木贼	<i>Anabassis spp.</i>	--
怪柳科	琵琶柴	<i>Rcaumuria soongaria</i>	--
菊科 Compositae	新疆绢蒿	<i>Seriphidium boratalense</i>	--
	小薊	<i>Cirium setosum</i>	--
	花花柴	<i>Karelinia caspica</i>	--
禾本科	猪毛菜	<i>Salsola spp.</i>	--

根据《新疆维吾尔自治区重点保护野生植物名录》及《国家重点保护野生植物名录》（国家林业和草原局 农业农村部公告 2021 年第 15 号），本项目所在区域内无重点保护野生植物。项目占地范围及周边主要植被为短叶假木贼，并伴生有猪毛菜、琵琶柴、新疆绢蒿等。项目周边植被概貌见图 4.2-1。

图 4.2-1 本工程周边植被概貌图

4.2.7 野生动物现状调查与评价

按中国动物地理区划，评价区域动物区系属古北界、蒙新区、西部荒漠亚区、塔里木盆地省、天山南麓平原州。区域内主要栖息分布着一些耐旱型野生动物，如子午沙鼠、密点麻蜥和沙百灵等。由于项目区地处干旱荒漠区，动物生境较差，动物的数量和密度相对较低。

通过对区域野生动物的实地调查和有关调查资料的查询，主要动物名录见表 4.2-4。

表 4.2-4 区域主要动物种类及分布

序号	目名	科名	属名	中文名	拉丁名	保护级别
爬行纲						
1	蜥蜴目	蜥蜴科	麻蜥属	密点麻蜥	<i>Eremiasmultiocellata</i>	-
2	有鳞目	蜥蜴科	麻蜥属	荒漠麻蜥	<i>Eremiasprzewalskii</i>	-
鸟纲						
3	雀形目	百灵科	沙百灵属	沙百灵	<i>Calandrella rufescens</i>	
哺乳纲						
4	啮齿目	仓鼠科	沙鼠属	子午沙鼠	<i>Merionesmeridianus</i>	-
5	啮齿目	跳鼠科	长耳跳鼠属	长耳跳鼠	<i>Euchoreutes naso</i>	-

根据《国家重点保护野生动物名录》（国家林业和草原局 农业农村部公告 2021 年第 3 号）及《新疆维吾尔自治区重点保护野生动物名录（修订）》，该区域无国家级重点保护动物。

4.2.8 生态敏感区调查与评价

环境敏感区包括需要特殊保护地区、生态敏感与脆弱区和社会关注区。根据调研，项目所在区域环境敏感区主要包括生态保护红线区、水土流失重点治理区等。

4.2.8.1 生态保护红线

生态保护红线指在生态空间范围内具有特殊重要生态功能、必须强制性严格保护的区域，是保障和维护国家生态安全的底线和生命线，通常包括具有重要水源涵养、生物多样性维护、水土保持、防风固沙等功能的生态功能重要区域，以

及水土流失、土地沙化、石漠化、盐渍化等生态敏感脆弱区域。

天山水源涵养与生物多样性维护生态保护红线区总面积 13870.10km²，共涉及 23 个斑块，其中阿克苏地区主要分布在拜城县、库车市和温宿县。天山水源涵养主要生态功能为恢复与保护森林、草原、湿地等自然生态系统，提升水源涵养能力，生物多样性维护主要生态功能为重点维护生物种类的多样性、基因的多样性和生态系统的多样性及稳定性。主要保护要求为重要生态功能区域生态功能不降低、面积不减少、性质不改变。

拟建工程距生态保护红线（天山水源涵养与生物多样性维护生态保护红线区）最近为 15.7km，管线未穿越红线，不在生态保护红线范围内。拟建工程与生态保护红线区位置关系示意图见附图 5。

4.2.8.2 水土流失重点治理区

（1）水土流失重点防治分区

根据《关于印发新疆维吾尔自治区级水土流失重点预防区和重点治理区复核划分成果的通知》（新水水保〔2019〕4号），新疆共划分了 2 个自治区级重点预防区，4 个自治区级重点治理区。其中，重点预防区面积 19615.9km²，包括天山山区重点预防区（4361.6km²）、塔里木河中上游重点预防区（15254.3km²）；重点治理区面积 283963km²，包括额尔齐斯河流域重点治理区（30052km²）、天山北坡诸小河流域重点治理区（90496km²）、塔里木河流域重点治理区（129213km²）、伊犁河流域重点治理区（34202km²）。其中塔里木河流域重点治理区范围包括阿克苏地区拜城县，本项目位于阿克苏地区拜城县境内，属于塔里木河流域水土流失重点治理区。

（2）水土流失的成因

①自然因素

I 土壤干旱

土壤水分是土壤形成的重要因素之一。土壤水分含量除影响植物生长外，还影响土壤粘结性和黏着性。根据有关资料表明，河漫滩和河心洲土壤含水率高，植物生长良好，无沙化；盐土则位于相对低洼的地方，土壤含水率高，也无沙化发生，高阶地土壤水分含量降低，植物生长变差，部分地段已有积沙。干河床、沙丘土壤含水量多低于 20g/kg，不仅植被生长差，而且土壤沙化严重。

II 植被衰败

植被防止土壤沙化是通过改变地面粗糙度，消减风力而起作用，植被类型和覆盖度的不同，其地面粗糙程度和防风作用也不同。据新疆林业科学院资料，荒漠光板地在 20cm 高度的粗糙度为 0.0914cm，柽柳灌丛为 9.6819cm，生长较好的胡杨林为 22.407cm，比光板地高 234.2 倍。在高 2m 高处荒漠光斑地上 8 天平均风速为 2.84m/s，在柽柳灌丛林地为 1.24m/s，降低 56.7%；在胡杨疏林地地为 1.63m/s，降低了 42.9%；在胡杨密林地 0.09m/s，降低了 86.8%，几乎成为静风区。

III 大风和频繁的起风沙

风是空气流动产生的一种自然动力，可吹蚀地表并对沙物质起运移和堆积作用，风对地表的吹蚀作用与风力大小成正相关，风速越大，对地表吹蚀越强。该地区气象资料可看出，年瞬间最大风速 25m/s。此外，受风力作用，沙暴日数 53d。由此可见，大风和频繁的起风沙使土壤沙化的动力条件。

② 人为因素

人口增加，加重了当地压力，从而对环境土壤表面的扰动频率增加。例如牧民的樵采和放牧对当地植被的破坏，尤其是油气田大面积的滚动开发，油气田勘探对生态环境的影响也是不容忽视的。

(3) 水土流失的发展趋势

工程建成后，由于管道沿线土壤结构、自然植被的恢复还需要一定时间，管道沿线的水土流失还将继续发生。但随着时间的延长、土壤结构的变化、地表植被的恢复以及部分保护措施的建设，水土流失的范围和程度会慢慢减轻。

(4) 水土保持基础功能类型

根据《新疆维吾尔自治区水土保持规划（2018-2030 年）》，项目所在区域的水土保持基础功能类型是水源涵养、农田防护、防风固沙与防灾减灾，水土保持主导功能类型是农田防护、水源涵养，为了实现水土保持主导功能，预防措施体系主要为“三河”中塔里木河源流阿克苏河中山区的水源涵养区天然林草进行封禁保护，塔里木河干流段加强对绿洲外围荒漠林草的封育保护等。水土流失治理措施主要依靠荒漠化治理工程、石油天然气行业的水土保持综合治理工作。

(5) 水土流失预防措施

项目所在区域水土流失预防措施为：在塔里木河等主要河流产流、汇流区域加强对河谷林草的保护，对退化草场进行生态修复，合理利用草场资源，发展人工饲草料基地的建设，实施以电代柴工程，保护河谷林草。

（6）水土流失治理范围与对象

项目所在区域水土流失治理范围与对象为：①国家级及自治区级水土流失重点治理区；②绿洲外围风沙防治区；③河流沿岸水蚀区、湖泊周边区；④水土流失严重并具有土壤保持、拦沙减沙、蓄水保水、防灾减灾等水土保持功能的区域；⑤城镇周边水土流失频发、水土流失危害严重的小流域；⑥生产建设项目，尤其是资源开发、农林开发、城镇建设、工业园建设；⑦其他水土流失较为严重，对当地或者下游经济社会发展产生严重影响的区域。

（7）水土流失治理措施

根据《新疆维吾尔自治区水土保持规划（2018-2030 年）》，项目所在区域水土流失治理措施为：重点推进油气资源开发水土流失综合治理工作，主要对矿区周边进行生态修复。

拟建项目类型属于油气开采项目，以施工期为主，具有临时性、短暂性特点，施工期站场采取砾石压盖，砾石压盖能有效减少风力侵蚀，降低水土流失风险；设置限行彩条旗，严格控制和管理施工期间车辆行驶的范围，减轻对周边区域的扰动；管道施工结束后回覆，对管道工程区施工扰动区域采取场地平整措施，降低地面粗糙度，增加土壤抗蚀性；管道管沟开挖一侧临时堆放开挖土方，拟建项目对临时堆土布设一定的防尘网苫盖防护措施；为严格控制和管理施工期间车辆行驶的范围，减轻对周边区域的扰动，在施工作业区两侧拉彩条旗以示明车辆行驶的范围，以避免增加对地表的扰动和破坏；对区域进行定时洒水，减少施工过程中因风蚀造成的水土流失，在风季施工期内，增加洒水防护措施。采取完善的防沙治沙及水土保持措施，不会对区域的水土保持基础功能类型造成影响。

4.2.9 主要生态问题调查

4.2.9.1 水土流失现状

根据《新疆维吾尔自治区 2022 年度水土流失动态监测年报》，2022 年拜城县轻度以上风力侵蚀和水力侵蚀总面积 5030.2km²，占全县土地总面积的 31.60%。拜城县 2022 年水土流失面积比 2021 年减少了 23.1km²。

根据《土壤侵蚀分类分级标准》（SL190-2007），结合项目区的地理位置、地形地貌、气候特征、河流特征、土壤、植被及周围环境特点等具体情况进行分析，该区域水土流失类型以水力侵蚀为主，土壤侵蚀模数背景值取为 $5000\text{t}/\text{km}^2 \cdot \text{a}$ 。根据现场调查及土壤侵蚀背景值，确定项目区容许土壤流失量取值为 $4000\text{t}/\text{km}^2 \cdot \text{a}$ 。

根据《新疆维吾尔自治区水土保持规划（2018-2030 年）》和《关于印发自治区级水土流失重点预防区和重点治理区复核划分成果的通知》（新水水保〔2019〕4 号），项目位于塔里木河流域水土流失重点治理区。项目区气候干热，降雨少，蒸发量大，植被覆盖度较低，由于植被被破坏，加剧了土壤侵蚀，水土流失是评价范围内的主要生态问题之一。

4.2.9.2 土地沙化现状调查

根据《新疆第六次沙化监测报告》，新疆具有明显沙化趋势的土地面积为 437.96 万公顷，占监测区总面积的 2.79%，其中喀什地区、阿克苏地区、巴音郭楞蒙古自治州具有明显沙化趋势的土地分布面积较大，其中阿克苏地区有明显沙化趋势的土地的面积为 83.75 万公顷，占具有明显沙化趋势土地面积的 19.12%。经调查，拟建工程站场建设不涉及沙化土地。

4.2.9.3 区域荒漠化土地现状调查

根据《新疆第六次荒漠化监测报告》，新疆荒漠化土地面积为 10686.62 万公顷，占监测区总面积的 75.78%。荒漠化土地按类型划分：风蚀 8133.15 万公顷，占荒漠化土地面积的 76.11%；水蚀 1149.75 万公顷，占 10.76%；盐渍化 897.05 万公顷，占 8.39%；冻融 506.67 万公顷，占 4.74%。与第五次荒漠化监测（2014 年）结果相比，荒漠化土地面积净减少 19.56 万公顷，平均每年减少 3.91 万公顷。荒漠化土地面积占比较大的有巴音郭楞蒙古自治州、和田地区、哈密市、阿克苏地区、阿勒泰地区五个地区（州、市），其中阿克苏地区为 988.46 万公顷。阿克苏地区荒漠化土地面积较大的县（市、区）有沙雅县、阿克苏市和库车市。经调查，拟建工程站场建设不涉及沙化土地。

土地盐渍化和沙漠化主要是指在干旱多风的沙质和沙壤质地表土壤条件下，由于地下水位较高，人类强度活动破坏了脆弱生态系统的平衡，造成地表出现以风沙活动为主要标志的土地退化和土壤盐渍化。从而引起地表土壤含盐量增加，

沙质地表、沙丘等的活化，导致生物多样性减少、生物生产力下降、土地生产潜力衰退以及土地资源丧失，项目区荒漠化的形成主要是因风蚀所致。近年来，自治区实施了退耕还林还草、沙化土地封禁保护等措施，土地沙化趋势明显减缓，局部生态状况明显改善。

4.2.9.4 其他生态问题调查

(1) 植被分布不均，生态服务功能受到限制

植被是环境因素综合作用的产物，是生态系统的核心。受自然条件的制约，评价区植被总体表现为低矮且分布不均匀。由低矮植被所形成的生物保护层不健全且功能微弱，使地表物质易受侵蚀和搬运具有潜在的危害性影响。

(2) 生态环境的结构脆弱，破坏后不易恢复

物种和生态系统类型是在长期发展进化的过程中，适应复杂条件和生存环境的产物，两者间已形成了相关的平衡关系。荒漠生态系统的植被低矮，物种贫乏，异质性较差，系统平衡关系的相关性极容易受到破坏，且破坏后较难恢复，这就是干旱地区生态环境的脆弱性。植被破坏后，在自然状况下经历几十年都难以恢复到原来的植被状况，甚至永远不能逆转。无植被或少植被覆盖的地表，易受到侵蚀。

4.3 地下水环境现状调查与评价

4.3.1 地下水环境现状监测

由表 4.3-3 分析可知，各监测点各因子均满足《地下水质量标准》（GB/T14848-2017）III类标准；各监测点中石油类满足《地表水环境质量标准》（GB3838-2002）III类标准要求。

4.4 地表水环境现状调查与评价

拟建工程废水主要为采出水，其中采出水输至中秋 1 试采点后由罐车拉运至克拉 2 中央处理站处理，处理后达到《气田水注入技术要求》（SY/T6596-2016）水质标准后回注地层；评价等级按照三级 B 开展评价。拟建工程不涉及水环境保护目标，不涉及涉水施工，故不再进行地表水环境现状调查与评价。

4.5 土壤环境现状调查与评价

由表 4.5-4 和 4.5-5 分析可知，占地范围内各土壤监测点监测值均满足《土壤环境质量 建设用地土壤污染风险管控标准（试行）》（GB36600-2018）中第二类用地筛选值限值；占地范围外土壤监测点监测值均满足《土壤环境质量 农用地土壤污染风险管控标准（试行）》（GB15618-2018）表 1 农用地土壤污染风险筛选值，石油烃满足《土壤环境质量 建设用地土壤污染风险管控标准（试行）》（GB36600-2018）中第二类用地筛选值限值。

4.6 大气环境现状调查与评价

4.6.1 基本污染物环境质量现状调查

本次评价收集 2024 年 1 月 1 日至 2024 年 12 月 31 日期间阿克苏地区例行监测点的监测数据作为基本污染物环境空气质量现状数据，并对各污染物的年评价指标进行环境质量现状评价，现状评价结果见表 4.6-1 所示。

表 4.6-1 阿克苏地区环境空气质量现状评价一览表

污染物	年评价指标	评价标准 ($\mu\text{g}/\text{m}^3$)	现状浓度 ($\mu\text{g}/\text{m}^3$)	占标率 (%)	达标情况
PM ₁₀	年平均质量浓度	60	81	135.0	超标
PM _{2.5}	年平均质量浓度	30	35	116.7	超标
SO ₂	年平均质量浓度	60	5	8.3	达标
NO ₂	年平均质量浓度	40	27	67.5	达标

续表 4.6-1 阿克苏地区环境空气质量现状评价一览表

污染物	年评价指标	评价标准 ($\mu\text{g}/\text{m}^3$)	现状浓度 ($\mu\text{g}/\text{m}^3$)	占标率 (%)	达标情况
CO	日均值第 95 百分位浓度	4000	1600	40.0	达标
O ₃	日最大 8 小时滑动平均第 90 百分位浓度	160	132	82.5	达标

由表 4.6-1 可知，阿克苏地区 PM₁₀、PM_{2.5} 年均浓度值超过《环境空气质量标准》（GB3095-2026）中二级标准要求，即项目所在区域为不达标区。春秋沙尘天气对环境空气质量影响很大，是造成空气质量不达标的主要因素。

4.6.2 特征污染物环境质量现状评价

根据监测结果，监测点非甲烷总烃 1 小时平均浓度满足《大气污染物综合排放标准详解》中的 2.0mg/m³ 的标准。

4.7 声环境现状调查与评价

由上表可知，拟建工程新建站场监测值昼间为 41dB（A），夜间为 40dB（A），满足《声环境质量标准》（GB3096-2008）2 类区标准要求。

5 环境影响预测与评价

5.1 生态影响评价

5.1.1 施工期生态影响分析

5.1.1.1 生态影响分析

拟建工程对生态环境的影响以施工期为主，施工期对于某一特定的生态环境有直接和间接的影响，但是从整体区域来讲，其影响是局部的，施工完成后将对施工作业带进行生态恢复，工程施工期环境影响是可以接受的。本次评价主要从地表扰动影响、土壤肥力、植物影响、动物影响、生态系统完整性、生态敏感区、水土流失、防沙治沙等几个方面展开。

(1) 地表扰动影响分析

表 5.1-1 拟建工程占用土地情况表

(2) 对植被的影响分析

根据项目建设的特点，对植被环境影响主要体现在站场施工对地表植被的扰动和破坏。在施工过程中，开挖管沟区将底土翻出，使土体结构几乎完全改变。管沟开挖区域内的植被全部被破坏，其管道两侧的植被则受到不同程度的破坏和影响。站场施工过程中对区域原有占地内植被彻底破坏。

① 植被覆盖度的影响分析

拟建工程临时占地区域植被群系主要为短叶假木贼群系，并伴生有猪毛菜、琵琶柴、新疆绢蒿等，植被覆盖度约为 5%-10%。施工过程中，对地表的扰动可能会造成区域植被覆盖度有一定的降低，但项目施工周期时间较短，随着施工活动的结束，区域植被经过一定时间自适应可得到一定程度的恢复。

② 生物量损失

项目施工过程中预计将造成 0.3443t 生物量损失。

(4) 对野生动物的影响分析

施工期对动物的影响方式主要包括站场建设迫使动物远离原有生境，各种车辆和机械噪声对野生动物的惊扰，这种影响是短暂的。施工过程可能对周围的野

生动物造成惊吓和干扰，影响范围很小，且沙漠地区受工程影响的动物数量较少。

根据现场踏勘和走访调查，项目评价范围内野生动物种类、数量均不丰富，项目周围未发现国家和新疆重点保护野生动物，项目开发活动对区域野生动物的影响不属于永久性和伤害性影响，只是造成短时间的干扰，随着施工结束，对野生动物的干扰也随之消失。因此，拟建项目对野生动物种群和数量影响较小。

（5）对生态系统的影响分析

从整个评价区来看，拟建工程不会减少生态系统的数量，不会改变评价区生态系统的完整性和稳定性。评价认为，采取必要的生态保护措施后，对评价区内的荒漠生态系统和生态系统服务功能的影响较小。

（6）水土流失影响分析

拟建工程建设过程中人为活动造成水土流失的原因主要是破坏地面表层结构以及大风季节临时堆土对周边环境带来的影响，可能造成的水土流失危害主要有以下几个方面：

①扩大侵蚀面积，加剧水土流失。拟建工程地处内陆地区，风沙较大，空气干燥，加上地表植被覆盖度较低，项目建设过程中对原地貌的扰动大大降低了项目占地范围内的土壤抗侵蚀能力，若在施工过程中不加以治理和防护，遇大风天气易产生严重的水土流失现象。

②扰动土地面积、降低土壤抗侵蚀能力，工程建设由于车辆行驶，改变了扰动区域的原地貌、土壤结构和地面物质组成，降低了土壤抗侵蚀能力。

拟建工程所在区域属于塔里木河流域水土流失重点治理区范围，区域地表植被覆盖度较低，生态环境质量较差，应加强水土保持综合治理工作，减少因拟建工程的建设而产生的水土流失。

（7）防沙治沙分析

5.1.1.2 生态影响减缓措施

（1）地表扰动生态减缓措施

①严格遵守国家和地方有关动植物保护和防止水土流失等环境保护法律法规，最大限度地减少占地产生的不利影响，减少对土壤的扰动、植被破坏，减少水土流失。

②严格按照有关规定办理建设用地审批手续，贯彻“优化设计、动态设计”

的设计理念，避免大填大挖，减少后期次生灾害的发生，充分体现“最大限度地保护，最低程度的破坏，最大限度地恢复”的原则。施工在开挖地表、平整土地时，临时堆土必须进行拦挡，施工完毕，应尽快整理施工现场。

③对站场地表进行砾石压盖，防止由于地表扰动造成的水土流失。

图 5.1-1 站场砾石压盖措施典型设计图

④站场选址过程中，尽量避开植被较丰富的区域，避免破坏荒漠植物，最大限度避免破坏野生动物的活动场所和生存环境。

⑤充分利用区域现有道路，施工机械和车辆应严格按照规定路线行驶，禁止随意开辟道路，防止扩大土壤和植被的破坏范围。施工期间，施工车辆临时停放尽可能利用现有空地，并严格控制施工作业带，采用拉设彩条方式限定运输车辆行驶范围，严禁人为破坏作业带以外区域植被；施工结束后进行场地恢复。

⑥工程结束后，建设单位应承担恢复生态的责任，及时对临时占地区域进行平整、恢复，减少水土流失。

(2) 动植物影响减缓措施

①站场选址阶段，应对施工场地周边进行现场调查，选址阶段避让国家及自治区保护植物，施工过程中如在施工范围内发现有珍稀保护植物分布，应及时将其移植，并及时向当地林业主管部门汇报。

②施工过程中严格规定车辆和各类工作人员的活动范围，使之限于在施工区范围内活动，最大限度减少对荒漠植物生存环境的破坏，最大限度避免破坏野生动物的活动场所和生存环境。

③加强环境保护宣传工作，增强环保意识，特别是对自然植被的保护。严禁在场地外砍伐植被，加强野生动物保护，对施工人员进行野生动物保护法的宣传教育，严禁施工人员惊扰、猎杀野生动物。

④确保各环保设施正常运行，含油废物回收、固体废物填埋，避免各种污染

物对土壤环境的污染影响，并进一步影响到其上部生长的荒漠植被。

⑤强化风险意识，制订切实可行的风险防范与应急预案，最大限度降低风险概率，避免事故泄漏和火灾爆炸事故可能对植物和野生动物的影响。

（3）水土流失防治措施

I 砾石压盖：新建站场采取砾石压盖，砾石压盖能有效减少风力侵蚀，降低水土流失风险。

II 限行彩条旗：为严格控制和管理施工期间车辆行驶的范围，减轻对周边区域的扰动，本方案设计在站场施工区四周拉彩条旗以示明车辆行驶的边界，以避免增加对地表的扰动和破坏。

III 水土保持宣传牌：施工期间在工程区设置水土保持宣传警示牌，从管理上对施工作业人员加强宣传教育，切实提高保护生态环境的意识。

5.1.2 运营期生态影响分析

项目运营期对生态的影响主要表现在对野生动物、植物、土壤肥力、生态系统完整性等影响。

（1）对野生动物的影响分析

运营期项目不新增用地，占地对野生动物的影响不再增加。车辆运输和机械噪声相对施工期有所减小，对野生动物的影响也相对减小。人为活动相对施工期也有所减少，同时加强管理，禁止气田职工对野生动物的猎杀。

运营期影响主要集中在站场内，运营期废水合理处置，场界噪声达标排放，道路行车主要是气田巡线的自备车辆，车流量很小，夜间无车行驶，一般情况下，野生动物会自行规避或适应，不会对野生动物产生明显影响。并从管理上对工作人员加强宣传教育，切实提高保护生态环境的意识，车辆行驶过程中不得鸣笛惊吓野生动物，进行野生动物保护法的宣传教育，严禁惊扰、猎杀野生动物。

（2）植被影响分析

运营期由于占地活动的结束，管线所经地区处于正常状态，主要影响集中在站场内，运营期废水合理处置，场界噪声达标排放，危险废物委托有资质单位接收处置，对地表植被无不良影响。运营期加强巡线，发现问题及时采取紧急关闭

阀门、及时维修等措施，管线泄漏一般影响时间较短，造成植被损失较小。

（3）土壤肥力影响分析

运营期不涉及土石方的开挖与回填，不会扰动原土体构型，正常状况下对区域土壤养分、水分含量及肥力状况无不良影响。

（4）生态系统完整性影响分析

拟建工程在施工后覆土回填，植被逐渐恢复原貌，对自然景观影响较小。在气田开发如站场、管道等建设中，新设施的增加不但不会使区域内异质化程度降低，反而在一定程度上会增加区域的异质性。区域的异质性越大，抵抗外界干扰的能力就越大，同时由于项目占地面积有限，区域生态系统仍保持开放、物质循环和能量流动。因而项目开发建设不会改变区域内景观生态的稳定性及完整性。

综上所述，运营期影响主要集中在站场内，运营期废水合理处置，场界噪声达标排放，危险废物委托有资质单位接收处置；同时加强日常巡检监管工作，出现泄漏情况能及时发现；加强法兰、阀门连接处腐蚀情况记录管理，避免因老化、腐蚀导致泄漏情况发生，加强作业人员管理，禁止在建设用地区域外进行破坏植被、扰动地表的的活动。因此从生态影响的角度，拟建工程建设可行。

5.1.3 退役期生态影响分析

随着气田开采的不断进行，其储量逐渐下降，最终井区将进入退役期。当气田开发接近尾声时，各种机械设备将停止使用，进驻其中的气田开发工作人员将陆续撤离气田区域，由此带来的大气污染物、生产废水、噪声及固体废物等对环境的影响将会消失。退役期的环境影响以生态的恢复为主，站场经过清理后，随后根据周边区域的自然现状对其进行恢复，使站场恢复到相对自然的一种状态。气田设施退役后，人员撤离，区域内没有人为扰动，有助于区域生态的改善。

5.1.4 生态影响评价自查表

拟建工程生态影响评价自查表见表 5.1-3。

表 5.1-3 生态影响评价自查表

工作内容		自查项目
生态影响识别	生态保护目标	重要物种 <input type="checkbox"/> ；国家公园 <input type="checkbox"/> ；自然保护区 <input type="checkbox"/> ；自然公园 <input type="checkbox"/> ；世界自然遗产 <input type="checkbox"/> ；生态保护红线 <input type="checkbox"/> ；重要生境 <input type="checkbox"/> ；其他具有重要生态功能、对保护生物多样性具有重要意义的区域 <input type="checkbox"/> ；其他 <input checked="" type="checkbox"/>
	影响方式	工程占用 <input type="checkbox"/> ；施工活动干扰 <input checked="" type="checkbox"/> ；改变环境条件 <input type="checkbox"/> ；其他 <input type="checkbox"/>
	评价因子	地表扰动、土壤肥力、植被覆盖度、生物量损失、生物多样性、生态系统完整性
评价等级	一级 <input type="checkbox"/> 二级 <input type="checkbox"/> 三级 <input checked="" type="checkbox"/> 生态影响简单分析 <input type="checkbox"/>	
评价范围	陆域面积：（ ）km ² ；水域面积：（ ）km ²	
生态现状调查与评价	调查方法	资料收集 <input checked="" type="checkbox"/> ；遥感调查 <input checked="" type="checkbox"/> ；调查样方、样线 <input type="checkbox"/> ；调查点位、断面 <input type="checkbox"/> ；专家和公众咨询法 <input checked="" type="checkbox"/> ；其他 <input type="checkbox"/>
	调查时间	春季 <input checked="" type="checkbox"/> ；夏季 <input type="checkbox"/> ；秋季 <input type="checkbox"/> ；冬季 <input type="checkbox"/> 丰水期 <input type="checkbox"/> ；枯水期 <input type="checkbox"/> ；平水期 <input type="checkbox"/>
	所在区域的生态问题	水土流失 <input checked="" type="checkbox"/> ；沙漠化 <input checked="" type="checkbox"/> ；石漠化 <input type="checkbox"/> ；盐渍化 <input type="checkbox"/> ；生物入侵 <input type="checkbox"/> ；重要物种 <input type="checkbox"/> ；生态敏感区 <input type="checkbox"/> ；其他 <input type="checkbox"/>
	评价内容	植被/植物群落 <input checked="" type="checkbox"/> ；土地利用 <input checked="" type="checkbox"/> ；生态系统 <input checked="" type="checkbox"/> ；生物多样性 <input checked="" type="checkbox"/> ；重要物种 <input type="checkbox"/> ；生态敏感区 <input type="checkbox"/> ；其他 <input type="checkbox"/>
生态影响预测与评价	评价方法	定性 <input type="checkbox"/> ；定性和定量 <input checked="" type="checkbox"/>
	评价内容	植被/植物群落 <input checked="" type="checkbox"/> ；土地利用 <input checked="" type="checkbox"/> ；生态系统 <input checked="" type="checkbox"/> ；生物多样性 <input checked="" type="checkbox"/> ；重要物种 <input type="checkbox"/> ；生态敏感区 <input type="checkbox"/> ；生物入侵风险 <input type="checkbox"/> ；其他 <input type="checkbox"/>
生态保护对策措施	对策措施	避让 <input checked="" type="checkbox"/> ；减缓 <input checked="" type="checkbox"/> ；生态修复 <input type="checkbox"/> ；生态补偿 <input type="checkbox"/> ；科研 <input type="checkbox"/> ；其他 <input type="checkbox"/>
	生态监测计划	全生命周期 <input type="checkbox"/> ；长期跟踪 <input type="checkbox"/> ；常规 <input type="checkbox"/> ；无 <input checked="" type="checkbox"/>
	环境管理	环境监理 <input checked="" type="checkbox"/> ；环境影响后评价 <input checked="" type="checkbox"/> ；其他 <input checked="" type="checkbox"/>
评价结论	生态影响	可行 <input checked="" type="checkbox"/> ；不可行 <input type="checkbox"/>
注：“ <input type="checkbox"/> ”为勾选项，可√；“（ ）”为内容填写项。		

5.2 地下水环境影响评价

5.2.1 水文地质条件

拟建项目新建站场和集输管线位于同一水文地质单元，水文地质条件一致，因此进行统一叙述，不再分述。

(1) 地下水的赋存条件及分布特征

主扇轴方向为北西—南东向，地表主要为上更新统冲积砂砾石，沟谷内发育全新统洪积物。主要赋存第四系松散岩类单一孔隙潜水，含水层岩性为上更新统～中更新统洪积卵砾石、砂砾石；依据物探成果：详查区沉积洼地的中心位于克孜勒冲洪积扇中下部。

水平方向的变化规律性为：从北向南，由冲洪积平原上部至下部，含水层岩性颗粒由粗变细，由卵砾石渐变为砂砾石、中粗砂；潜水埋深由大于 200m 过渡到 25m 左右；径流条件由好变差，溶解性总固体含量 0.53g/L~0.59g/L。

垂直方向的变化规律性为：从上到下，含水层颗粒由卵砾石变为含土砂砾石、砂砾石，胶结程度加大，径流条件由好变差。

(2) 地下水的补给、径流、排泄条件

北部低山丘陵区为区内地下水的形成区，主要接受大气降水、暴雨洪流垂直入渗补给和北部山区地下水的侧向径流补给，由北向南径流；中部山前冲洪积平原为地下水的主要径流区，主要接受北部山前带的泉水、暴雨洪流垂直入渗补给和沟谷潜流侧向补给，由北向南径流，径流条件较好；南部亚肯背斜丘陵区为地下水的径流、排泄区，地下水的径流条件变差，主要通过地表河流流出调查区。

(3) 地下水水化学特征

地下水阴离子以 SO_4^{2-} 为主，阳离子以 Na^+ 、 Ca^{2+} 为主，水化学类型第四系孔隙潜水主要为 $\text{SO}_4^{2-}-\text{Na}^+\cdot\text{Ca}^{2+}$ 型水。

(4) 区域地下水污染源调查

区域地下水现状监测结果表明，各监测点各因子均满足《地下水质量标准》(GB/T14848-2017) III类标准；各监测点中石油类满足《地表水环境质量标准》(GB3838-2002) III类标准要求。

5.2.2 施工期地下水环境影响分析

项目施工期废水主要有管道试压废水和少量生活污水等。

施工期施工人员自行解决食宿，生活污水主要为施工人员盥洗废水，生活污水水量小、水质简单，用于洒水抑尘。

拟建工程施工期间无废水直接外排，在严格执行环境保护措施的前提下，项目施工期废水可避免对地下水环境产生不利影响。

5.2.3 运营期地下水环境影响评价

5.2.3.1 正常状况地下水环境影响评价

(1) 废水

拟建工程运营期间废水主要包括采出水，采出水输至中秋 1 试采点后由罐车拉运至克拉 2 中央处理站处理，处理后达到《气田水注入技术要求》

(SY/T6596-2016) 水质标准后回注地层。

(2) 落地油

脱水过程中产生的落地油，转移到下层的量很少。根据《采油废水中石油类污染物在土壤中的迁移规律研究》（岳战林等，2009），土壤中原油基本上不随土壤水上下移动，毛细管作用也不活跃。石油对土壤的污染仅限于 20cm 表层，只有极少量的石油类最多可下渗到 40cm。由于油田气候干旱少雨，无地表径流，无大量降水的淋滤作用，即无迁移原油从地表到地下水的动力条件。落地油一旦产生须及时、彻底进行回收，在措施落实、管理到位的前提下，可最大限度减少落地油量，故落地油对开发区域地下水的影响很小。

5.2.3.2 非正常状况地下水环境影响评价

综合以上分析可知，在非正常状况下，由预测结果可以看出，石油类污染物泄漏 10d 后污染晕影响范围为 2.4m^2 ，超标范围为 1.7m^2 ，污染晕最大迁移距离为 2.2m，污染晕中心最大贡献浓度为 3.200mg/L ，叠加背景值后的浓度为 3.205mg/L ；石油类污染物泄漏 100d 后污染晕影响范围为 16.1m^2 ，超标范围为 8.3m^2 ，污染晕最大迁移距离为 5.3m，污染晕中心最大贡献浓度为 0.319mg/L ，叠加背景值后的浓度为 0.324mg/L ；石油类污染物泄漏 1000d 后污染晕影响范围为 52.6m^2 ，无超标范围，污染晕最大迁移距离为 10.6m，污染晕中心最大贡献浓度为 0.032mg/L ，叠加背景值后的浓度为 0.037mg/L 。

5.2.3.3 地下水环境污染预测评价结论

正常状况下，拟建工程严格按照《环境影响评价技术导则 地下水环境》（HJ610-2016）及《石油化工工程防渗技术规范》（GB/T50934-2013）的要求采取源头控制和分区防控措施。正常状况下在采取源头控制、分区防控措施后，结合地下水污染监控及应急措施，站场边界内预测因子均能满足相应标准要求；非正常状况下，由地下水污染预测结果可知，各污染物污染晕超标范围均未运移出站场边界，地下水中各评价因子满足相应标准要求。

综上，依据《环境影响评价技术导则 地下水环境》（HJ610-2016）10.4.1 内容，可得出，拟建工程各个不同阶段，地下水中各评价因子均能满足 GB/T14848 的要求。

5.2.4 退役期地下水环境影响分析

退役期无废水产生。

5.2.5 地下水环境评价结论

(1) 环境水文地质现状

区域主要赋存第四系松散岩类单一孔隙潜水，地下水的径流方向为北向南径流，含水层岩性为上更新统~中更新统洪积卵砾石、砂砾石，水化学类型主要为 $\text{SO}_4^{2-}-\text{Na}^+\cdot\text{Ca}^{2+}$ 型水。

监测期间区域监测点各因子均满足《地下水质量标准》（GB/T14848-2017）III类标准，各监测点中石油类满足《地表水环境质量标准》（GB3838-2002）III类标准要求。

(2) 地下水环境影响

拟建工程严格按照《环境影响评价技术导则 地下水环境》（HJ610-2016）及《石油化工工程防渗技术规范》（GB/T50934-2013）的要求采取源头控制和分区防控措施。正常状况下在采取源头控制、分区防控措施后，结合地下水污染监控及应急措施，场界内因子能满足相应标准要求；非正常状况下，由地下水污染预测结果可知，各污染物污染晕超标范围均未运移出站场边界，地下水中各评价因子满足相应标准要求。综上，依据《环境影响评价技术导则 地下水环境》（HJ610-2016）10.4.1 内容，可得出，拟建工程各个不同阶段，地下水中评价因子能满足国家相关标准的要求。

(3) 地下水环境污染防控措施

拟建工程依据“源头控制、分区防控、污染监控、应急响应”原则，采取严格的地下水环境污染防控措施。①根据《环境影响评价技术导则 地下水环境》（HJ610-2016）及《石油化工工程防渗技术规范》（GB/T50934-2013）的要求，采取相应的分区防渗措施，防渗的设计使用年限不应低于拟建项目主体工程的设计使用年限；②建立和完善拟建项目的地下水环境监测制度和环境管理体系，制定完善的监测计划；③在制定全厂环保管理体制的基础上，制订专门的地下水污染事故的应急措施，并应与其它应急预案相协调。

(4) 地下水环境影响评价结论

综上所述，在做好源头控制措施、完善分区防渗措施、做好地下水污染监控措施和地下水污染应急处置的前提下，拟建工程对地下水环境影响可以接受。

5.3 地表水环境影响评价

5.3.1 施工期地表水环境影响分析

项目施工期废水主要有生活污水，生活污水主要为施工人员盥洗废水，水量小，水质简单，用于洒水抑尘。

正常情况下站场不会形成地表径流或因雨水的冲刷而随地表径流漫流进地表水体，故施工过程中的各种污染物质不存在进入地表水体，影响地表水水质的可能。

5.3.2 运营期地表水环境影响评价

按照《环境影响评价技术导则 地表水环境》（HJ2.3-2018）中表 1 水污染影响型建设项目评价等级判定，判定拟建工程地表水环境评价等级为三级 B。

5.3.2.1 水污染控制和水环境影响减缓措施有效性评价

拟建工程废水主要为采出水，其中采出水输至中秋 1 试采点后由罐车拉运至克拉 2 中央处理站处理，处理后达到《气田水注入技术要求》（SY/T6596-2016）水质标准后回注地层。

拟建工程水污染控制和水环境影响减缓措施有效。

5.3.2.2 依托污水处理设施的环境可行性评价

(1) 克拉 2 中央处理站采出水处理系统

拟建工程建成投运后，采出水在中秋 1 试采点分离后由罐车拉运至克拉 2 中央处理站处理，满足《气田水注入技术要求》（SY/T6596-2016）水质标准后回注地层。

克拉 2 中央处理站采出水处理系统富余情况如表 5.3-1 所示。

表 5.3-1 克拉 2 中央处理站采出水处理系统处理能力一览表

由上表可知，克拉 2 中央处理站采出水处理系统处理能力可满足拟建工程生

产需求，依托可行。

5.3.3 退役期地表水环境影响分析

退役期管道、设备清洗废水输送至联合站处理，达标后回注地层不外排，且项目周边无地表水体，在加强环境管理的情况下，不会对地表水环境造成污染影响。

5.3.4 地表水环境评价结论

拟建工程废水主要为采出水，其中采出水输至中秋 1 试采点后由罐车拉运至克拉 2 中央处理站处理，处理后达到《气田水注入技术要求》（SY/T6596-2016）水质标准后回注地层。废水处理依托克拉 2 中央处理站处理可行。综上，拟建工程废水不外排，拟建工程实施对地表水环境可接受。

5.3.5 地表水环境影响评价自查表

拟建工程地表水环境影响评价自查表见表 5.3-2。

表 5.3-2 地表水环境影响评价自查表

工作内容		自查项目	
影响识别	影响类型	水污染影响型 <input checked="" type="checkbox"/> ；水文要素影响型 <input type="checkbox"/>	
	水环境保护目标	饮用水水源保护区 <input type="checkbox"/> ；饮用水取水口 <input type="checkbox"/> ；涉水的自然保护区 <input type="checkbox"/> ；重要湿地 <input type="checkbox"/> 重点保护与珍稀水生生物的栖息地 <input type="checkbox"/> ；重要水生生物的自然产卵场及索饵场、越冬场和洄游通道、天然渔场等渔业水体 <input type="checkbox"/> ；涉水的风景名胜区 <input type="checkbox"/> ；其他 <input type="checkbox"/>	
	影响途径	水污染影响型	水文要素影响型
直接排放 <input type="checkbox"/> ；间接排放 <input checked="" type="checkbox"/> ；其他 <input type="checkbox"/>		水温 <input type="checkbox"/> ；径流 <input type="checkbox"/> ；水域面积 <input type="checkbox"/>	

续表 5.3-2 地表水环境影响评价自查表

工作内容		自查项目	
影响识别	影响因子	持久性污染物 <input type="checkbox"/> ；有毒有害污染物 <input type="checkbox"/> ；非持久性污染物 <input type="checkbox"/> ；pH值 <input type="checkbox"/> ；热污染 <input type="checkbox"/> ；富营养化 <input checked="" type="checkbox"/> ；其他 <input type="checkbox"/>	水温 <input type="checkbox"/> ；水位 <input type="checkbox"/> ；水深 <input type="checkbox"/> ；流速 <input type="checkbox"/> ；流量 <input type="checkbox"/> ；其他 <input type="checkbox"/>
评价等级	水污染影响型	水文要素影响型	
	一级 <input type="checkbox"/> ；二级 <input type="checkbox"/> ；三级A <input type="checkbox"/> ；三级B <input checked="" type="checkbox"/>	一级 <input type="checkbox"/> ；二级 <input type="checkbox"/> ；三级 <input type="checkbox"/>	

5.4 土壤环境影响评价

5.4.1 施工期土壤环境影响分析

项目施工期废水主要有少量生活污水等。生活污水主要为施工人员盥洗废水，水量小，水质简单，用于洒水抑尘。

正常状况下，施工期废水不会进入包气带进而下渗进入下层土壤，且施工期废水中均不含重金属等有毒物质，施工期间无废水直接外排，在严格执行环境保护措施的前提下，项目施工期废水可避免对土壤环境产生不利影响。

5.4.2 运营期土壤环境影响评价

5.4.2.1 环境影响识别

(1) 项目类型

根据《环境影响评价技术导则 陆地石油天然气开发建设项目》（HJ 349-2023），拟建工程站场建设属于 II 类项目。

(2) 影响类型及途径

运营期废水主要为采出水，未向外环境排放污水，不会造成废水地面漫流影响；非正常状况站场阀门连接处破裂，可能通过垂直入渗的形式对土壤造成影响。影响类型见表 5.4-1。

表 5.4-1 建设项目影响类型表

不同时段	污染影响型				生态影响型			
	大气沉降	地面漫流	垂直入渗	其它	盐化	碱化	酸化	其它
建设期	--	--	--	--	--	--	--	--
运营期	--	--	√	--	--	--	--	--
服务期满后	--	--	--	--	--	--	--	--

5.4.2.2 土壤环境影响预测与评价

(1) 污染影响型

① 预测情景

拟建工程实施后，由于严格按照要求采取防渗措施，在正常工况下不会发生油品渗漏进入土壤。因此，垂直入渗造成土壤污染主要为非正常泄漏工况，根据企业的实际情况分析，结合前文“影响源及影响因子”。综合考虑拟建工程物料特性及土壤特征，本次评价重点针对站场阀门破损泄漏及套管发生破损泄漏的石油烃对土壤垂直下渗的污染，作为预测情景。

②预测模型

根据《环境影响评价技术导则 土壤环境（试行）》（HJ964-2018）附录 E 中预测方法对本工程垂直入渗对区域土壤环境影响进行预测，预测公式如下：

I 一维非饱和溶质垂向运移控制方程：

$$\frac{\partial(\theta c)}{\partial t} = \frac{\partial}{\partial z} \left(\theta D \frac{\partial c}{\partial z} \right) - \frac{\partial}{\partial z} (qc)$$

式中：c--污染物介质中的浓度，mg/L；

D--弥散系数，m²/d；

q--渗流速度，m/d；

z--沿 z 轴的距离，m；

t--时间变量，d；

θ -土壤含水率，%。

II 初始条件

$$c(z, t) = 0 \quad t=0, L \leq z < 0$$

III 边界条件

第一类 Dirichlet 边界条件：

a. 连续点源：

$$c(z, t) = C_0 \quad t > 0, z = 0$$

$$c(z, t) = \begin{cases} c_0 & 0 < t \leq t_0 \\ c & t > t_0 \end{cases}$$

b. 非连续点源：

第二类 Neumann 零梯度边界条件：

$$-\theta D \frac{\partial c}{\partial z} = 0 \quad t > 0, z = L$$

③预测参数选取

根据现场土壤采样及水文地质调查结果，预测模型参数取值见表 5.4-4。

表 5.4-4 垂直入渗预测模型参数一览表

土壤质地	厚度 (m)	渗透系数 (m/d)	孔隙度	土壤含水量 (%)	弥散系数 (m ² /d)	土壤容重 (kg/m ³)
砂土						

④ 预测源强

根据工程分析，结合项目特点，本评价重点针对采气管线破损泄漏及站场套管发生破损泄漏的石油烃对土壤垂直下渗的污染。

表 5.4-5 土壤预测源强表

渗漏点	污染物	浓度 mg/L	渗漏特征
站场阀门破损泄漏	石油烃	821600	瞬时

注：按最不利情况考虑，以泄漏凝析油进行预测，即泄漏浓度为凝析油密度。

⑤ 土壤污染预测结果

站场阀门出现破损泄漏，泄漏油品中石油烃以点源形式垂直进入土壤环境。初始浓度设定为 821600mg/L，考虑到石油烃以点源形式泄漏，第 10 天对周边污染的土壤进行清理作业，预测时段按 10 天考虑。

石油烃沿土壤迁移模拟结果如图 5.4-1 所示。

图 5.4-1 石油烃沿土壤垂向迁移情况

由图 5.4-1 土壤模拟结果可知，入渗 10 天后，污染深度为 10.4cm，整体渗漏速率较慢。

5.4.3 退役期土壤环境影响分析

退役期对永久停用、拆除或弃置的设施，经土壤污染状况调查，确保无土壤环境污染遗留问题后，进行生态恢复工作，并依法进行分类管理。因此，退役期施工活动对土壤环境在可接受范围内。

5.4.4 土壤环境影响评价结论

拟建工程占地范围内土壤监测点各监测因子监测值均低于《土壤环境质量 建设用地土壤污染风险管控标准（试行）》（GB36600-2018）中第二类用地土壤污染风险筛选值；石油烃低于《土壤环境质量 建设用地土壤污染风险管控标准（试行）》（GB36600-2018）中第二类用地土壤污染风险筛选值。同时根据土壤垂直入渗预测结果可知石油烃在土壤中随时间不断向下迁移，石油烃主要积聚在土壤表层 20cm 以内，其污染也主要限于地表，土壤底部石油烃浓度未检出。因此，拟建工程需采取土壤防治措施，按照“源头控制、过程防控”相结合的原则，并定期开展土壤跟踪监测，在严格按照土壤污染防治措施后，从土壤环境影响的角度，拟建工程建设可行。

5.4.5 土壤环境影响自查表

拟建工程土壤环境影响评价自查表见表 5.4-8。

表 5.4-8 土壤环境影响评价自查表

工作内容		完成情况		备注
影响识别	影响类型	污染影响型 <input type="checkbox"/> ；生态影响型 <input type="checkbox"/> ；两种兼有 <input checked="" type="checkbox"/>		
	土地利用类型	建设用地 <input type="checkbox"/> ；农用地 <input type="checkbox"/> ；未利用地 <input checked="" type="checkbox"/>		
	占地规模	永久占地面积 0.3hm ²		小型
	敏感目标信息	敏感目标（评价范围内土壤）、方位（）、距离（）		
	影响途径	大气沉降 <input type="checkbox"/> ；地面漫流 <input type="checkbox"/> ；垂直入渗 <input checked="" type="checkbox"/> ；地下水位 <input type="checkbox"/> ；其他（）		
	全部污染物	pH、全盐量、石油烃		
	特征因子	污染影响型	石油烃	
	所属土壤环境影响评价项目类别	站场	I类 <input type="checkbox"/> ；II类 <input checked="" type="checkbox"/> ；III类 <input type="checkbox"/> ；IV类 <input type="checkbox"/>	
	敏感程度	污染影响型	敏感 <input type="checkbox"/> ；较敏感 <input type="checkbox"/> ；不敏感 <input checked="" type="checkbox"/>	
生态影响型		敏感 <input checked="" type="checkbox"/> ；较敏感 <input type="checkbox"/> ；不敏感 <input type="checkbox"/>		

评价工作等级	污染影响型	站场	一级 <input type="checkbox"/> ；二级 <input type="checkbox"/> ；三级 <input checked="" type="checkbox"/>
--------	-------	----	--

续表 5.4-8 土壤环境影响评价自查表

工作内容		完成情况			备注	
现状调查内容	资料收集	a) <input checked="" type="checkbox"/> ; b) <input checked="" type="checkbox"/> ; c) <input checked="" type="checkbox"/> ; d) <input checked="" type="checkbox"/>				
	理化特性	土壤结构、土壤容重、饱和导水率、孔隙度等				
	现状监测点位		占地范围内	占地范围外	深度	
		表层样点数	3	--	0.2m	
	柱状样点数	--	--	--		
现状评价	现状监测因子					
	评价因子	占地范围内：砷、镉、铬（六价）、铜、铅、汞、镍、四氯化碳、氯仿、氯甲烷、1,1-二氯乙烷，1,2-二氯乙烷，1,1-二氯乙烯，顺-1,2-二氯乙烯，反-1,2-二氯乙烯，二氯甲烷，1,2-二氯丙烷，1,1,1,2-四氯乙烷，1,1,2,2-四氯乙烷，四氯乙烯，1,1,1-三氯乙烷，1,1,2-三氯乙烷，三氯乙烯，1,2,3-三氯丙烷，氯乙烯，苯，氯苯，1,2-二氯苯，1,4-二氯苯，乙苯，苯乙烯，甲苯，间二甲苯+对二甲苯，邻二甲苯，硝基苯，苯胺，2-氯酚，苯并[a]蒽，苯并[a]芘，苯并[b]荧蒽，苯并[k]荧蒽，蒽，二苯并[a,h]蒽，茚并[1,2,3-cd]芘、萘、pH、石油烃（C ₁₀ -C ₄₀ ）、全盐量				
	评价标准	GB15618 <input checked="" type="checkbox"/> ；GB36600 <input checked="" type="checkbox"/> ；表D.1 <input checked="" type="checkbox"/> ；表D.2 <input checked="" type="checkbox"/> ；其他（）				
	现状评价结论	各评价因子均满足相应标准要求				
影响预测	预测因子	石油烃				
	预测方法	附录E <input checked="" type="checkbox"/> ；附录F <input type="checkbox"/> ；其他（） <input type="checkbox"/>				
	预测分析内容	影响范围：站场占地 影响程度：较小				
	预测结论	达标结论：a) <input type="checkbox"/> ；b) <input type="checkbox"/> ；c) <input checked="" type="checkbox"/> 不达标结论：a) <input type="checkbox"/> ；b) <input type="checkbox"/>				
防治措施	防控措施	土壤环境质量现状保障 <input checked="" type="checkbox"/> ；源头控制 <input checked="" type="checkbox"/> ；过程防控 <input checked="" type="checkbox"/> ；其他（）				
	跟踪监测	监测点数	监测指标	监测频次		
		1	-	-		
信息公开指标	石油类、石油烃（C ₆ -C ₉ ）、石油烃（C ₁₀ -C ₄₀ ）、砷、六价铬					
评价结论	通过采取源头控制、过程防控、跟踪监测措施，从土壤环境影响的角度，拟建工程建设可行					

5.5 大气环境影响评价

5.5.1 施工期大气环境影响分析

5.5.1.1 施工期废气来源及影响分析

(1) 施工扬尘

在油气田地面工程施工过程中，不可避免地要占用土地、进行土方施工、物料运输、场地建设、管沟开挖和管线铺设，该过程中将产生一定的施工扬尘。主要来自施工和运输产生的粉尘、车辆运输二次扬尘以及地面物料堆放时的遇风扬尘，施工扬尘的产生及影响程度跟施工季节、施工管理和风力等气候因素有一定关系，如遇干旱大风天气扬尘影响则较为严重。

施工期的扬尘产生量与施工现场条件、管理水平、机械化程度以及气象条件等诸多因素有关，难以进行量化，类比调查结果表明，施工扬尘以土壤颗粒为主。施工期对环境造成不利影响的污染因素持续时间短，对环境的影响较小。施工期只要严格按施工规范文明施工，采取有效的防尘措施，可将施工期污染影响减到最小，施工期结束后，所有施工影响即可消除。

(2) 机械设备和车辆废气

在油气田地面工程施工中使用多种燃油机动设备和运输车辆，会产生机械设备和车辆内燃机燃料燃烧废气，其污染物主要有颗粒物、CO、HC、NO_x等；燃油机械设备废气执行《非道路移动机械用柴油机排气污染物排放限值及测量方法（中国第三、四阶段）》（GB20891-2014）及修改单中排放限值要求；施工机械和运输车辆运行时间一般都较短，从影响范围和程度来看机械设备和车辆废气对周围大气环境的影响是有限的，又因其排放量较小，其对评价区域空气环境产生的影响可为环境所接受。

施工前期准备过程中应检修设备和车辆，保证设备正常稳定运行，燃用合格的燃料，设备和车辆不超负荷运行，从而从源头减少设备和车辆废气对环境的影响。

(3) 焊接烟气

站场内设备连接过程中会产生一定量的焊接烟气，污染物主要为金属氧化物。设备焊接时间一般都较短，从影响范围和程度来看，焊接废气对周围大气环境的影响是有限的。

(4) 环境影响分析

油气田开发阶段，呈现出分区域、分阶段实施的特点，施工期污染产生点分散在区块内，伴随着施工活动而产生和转移。经现场踏勘可知，拟建工程地面工程施工活动范围区域开阔，废气污染物气象扩散条件好。因此，施工扬尘、机械设备车辆尾气、焊接烟气等对区域环境空气影响可接受，且这种影响是局部的，短期的，项目建设完成之后影响就会消失。

5.5.1.2 施工期大气污染防治措施

(1) 施工扬尘污染防治措施

为有效控制施工期间的扬尘影响，结合建设单位实际情况，本评价要求建设单位严格执行《关于印发新疆维吾尔自治区大气污染防治行动计划实施方案的通知》（新政发〔2014〕35号）、《新疆维吾尔自治区重污染天气应急预案（修订版）》（新政办发〔2019〕96号）、《阿克苏地区重污染天气应急预案（2024年修订版）》（阿行署办〔2024〕41号）相关文件要求，同时结合《建筑工程施工现场扬尘污染防治标准》（XJJ119-2020）等采取的抑尘措施，对项目施工提出以下扬尘控制要求。通过采取以下抑尘措施后，可较大限度地降低施工扬尘对周围环境的影响。

表 5.5-1 施工期扬尘污染防治措施一览表

序号	防治措施	具体要求	依据
1	施工现场公示牌	在施工现场出入口明显位置设置公示牌，公示施工现场负责人、环保监督员、防尘措施、扬尘监督管理部门、举报电话等信息	《建筑工程施工现场扬尘污染防治标准》（XJJ119-2020）
2	密闭苫盖措施	①建筑材料采用密闭存储、设置围挡、采用防尘布苫盖等措施； ②建筑垃圾采用覆盖防尘布、防尘网、定期喷洒抑尘剂、定期喷水压尘等措施	
3	物料运输车辆密闭措施	①进出工地的物料、渣土、垃圾运输车辆，应尽可能采用密闭车斗，并保证物料不遗撒外漏。若无密闭车斗，物料、垃圾、渣土的装载高度不得超过车辆槽帮上沿，车斗应用苫布遮盖严实； ②装卸和运输渣土、砂石、建筑垃圾等易产生扬尘污染物料的，应当采取完全密闭措施	
4	洒水抑尘措施	遇到干燥、易起尘的土方工程作业时，应辅以洒水压尘，尽量缩短起尘操作时间，遇到四级及四级以上大风天气，应停止土方作业，同时作业处覆以防尘网 施工现场必须建立洒水清扫抑尘制度，配备洒水设备。非冰冻期每天洒水	

	不少于 2 次，并有专人负责。重污染天气时相应增加洒水频次	
--	-------------------------------	--

续表 5.5-1 施工期扬尘污染防治措施一览表

序号	防治措施	具体要求	依据
5	重污染天气应急预案	III级（黄色）预警：减少建筑垃圾、渣土、砂石等散装物料运输车辆上路行驶。施工工地应采取禁止混凝土搅拌、建筑拆除、渣土车运输、土石方作业等管控措施。 II级（橙色）预警：禁止建筑垃圾、渣土、砂石等散装物料运输车辆上路行驶（清洁能源汽车和生活垃圾清运车辆除外）。 I级（红色）预警：执行当地重污染天气移动源应急减排清单红色预警减排措施。禁止使用国亚及以下排放标准非道路移动机械，当地政府结合实际划定柴油车辆禁行区域实施更加严格的机动车管控措施。	《阿克苏地区重污染天气应急预案（2024 年修订版）》（阿行署办〔2024〕41 号）

(2) 机械设备和车辆废气污染防治措施

对机械设备和车辆定期进行检测和保养维修，使其处于良好运行状态；不超过其设计能力超负荷运行；使用满足现行质量标准和环保标准的燃料。

(3) 焊接烟气

焊接过程使用无毒低尘焊条减少焊接废气对周围大气环境的影响。

5.5.2 运营期大气环境影响评价

5.5.2.1 常规气象资料分析

拟建工程位于拜城县境内，距离拟建工程最近的气象站为拜城县气象站，该地面观测站与项目厂址距离 65km，项目周边地形、气候条件与拜城县一致。根据《环境影响评价技术导则 大气环境》（HJ2.2-2018）规定，地面气象资料可采用拜城县气象站的常规地面气象观测资料。因此，本次评价气象统计资料分析选用拜城县气象站的气象资料。地面气象数据采用气象观测站站点信息见表 5.5-2。

表 5.5-2 观测气象数据信息

气象站名称	气象站编号	气象站等级	气象站坐标/m		相对距离/km	海拔高度/m	数据年份	气象要素
			经度	纬度				
拜城县								风向、风速、总云量、低云量、干球温度

5.5.2.2 多年气候统计资料分析

根据拜城县气象站 2003-2024 年近 20 年气象资料，对当地的温度、风速、风向及风频进行统计。

(1) 温度

区域内近 20 年各月平均气温变化情况见表 5.5-3。

表 5.5-3 近 20 年各月平均温度月变化统计表

月份	1	2	3	4	5	6	7	8	9	10	11	12	平均
温度(°C)	-12.2	-6.3	4.1	12.6	17.5	20.1	21.8	20.8	16.1	8.2	-0.3	-8.3	7.8

由表 5.5-3 分析可知，区域近 20 年平均温度为 7.8℃，4~10 月平均温度均高于多年平均值，其它月份均低于多年平均值，7 月份平均气温最高，为 21.8℃，1 月份平均气温最低，为-12.2℃。

(2) 风速

区域内近 20 年各月平均风速变化情况见表 5.5-4。

表 5.5-4 近 20 年各月平均风速变化统计表

月份	1	2	3	4	5	6	7	8	9	10	11	12	平均
风速(m/s)	0.5	0.6	0.9	1.1	1.1	1.0	0.9	0.8	0.6	0.5	0.5	0.5	0.8

表 5.5-4 分析可知，区域近 20 年平均风速为 0.8m/s，4-5 月份平均风速最大为 1.1m/s，1 月、10-12 月份平均风速最低，为 0.5m/s。

③风向、风频

根据拜城县气象站观测资料，拜城县常年主导风向为 SE 风，年均频率为 8%，主导风向不明显。全年静风频率较高，年均频率为 43%。拜城县全年风向玫瑰见图 5.5-1。

图 5.5-1 拜城县全年风向玫瑰图

由图分析可知，拜城县近 20 年多年 SE 风向的频率最大，其次是 NE 风向。

5.5.2.3 环境空气影响预测与分析

(1) 预测模式

本次大气环境影响评价采用《环境影响评价技术导则 大气环境》（HJ2.2-2018）所推荐采用的估算模式 AERSCREEN，经估算模式可计算出某一污染源对环境空气质量的**最大影响程度和影响范围**。AERSCREEN 模型大气环境影响预测中的有关参数选取情况见表 5.5-5。

表 5.5-5 项目估算模式参数一览表

序号	参数		取值
1	城市/农村选项	城市/农村	农村
		人口数（城市选项时）	/
2	最高环境温度/℃		39.0
3	最低环境温度/℃		-28.7
4	测风高度/m		10
5	允许使用的最小风速（m/s）		0.5
6	土地利用类型		沙漠化荒地
7	区域湿度条件		干燥气候
8	是否考虑地形	考虑地形	<input checked="" type="checkbox"/> 是 <input type="checkbox"/> 否
		地形数据分辨率/m	90×90
9	是否考虑岸线熏烟	考虑岸线熏烟	<input type="checkbox"/> 是 <input checked="" type="checkbox"/> 否
		岸线距离/km	—
		岸线方向/°	—

(2) 预测源强

根据工程分析确定，项目主要废气污染源源强参数见表 5.5-6 和表 5.5-7，相关污染物预测及计算结果见表 5.5-8。

表5.5-7 主要废气污染源参数一览表（面源）

表 5.5-8 P_{max} 及 $D_{10\%}$ 预测及计算结果一览表

5.5.2.4 废气源对四周场界贡献浓度

拟建工程实施后，各废气污染源对站场四周贡献浓度情况如表 5.5-9。

表 5.5-9 厂界四周边界浓度计算结果一览表 单位： $\mu\text{g}/\text{m}^3$

污染源	污染物	东厂界	南厂界	西厂界	北厂界
废气污染源	非甲烷总烃	13.7529	17.5854	15.1153	17.4645

拟建工程实施后，站场排放废气非甲烷总烃对站场四周场界浓度贡献值满足《陆上石油天然气开采工业大气污染物排放标准》（GB39728-2020）中边界污染物控制要求。

5.5.2.5 大气环境防护距离

根据《环境影响评价技术导则 大气环境》（HJ2.2-2018）“8.8.5 大气环境防护距离确定”相关要求，需要采用进一步预测模式计算大气环境防护距离，拟建工程大气环境影响评价等级为二级，不再计算大气环境防护距离。

5.5.2.6 非正常排放影响分析

(1) 污染源强

非正常生产排放包括开车、停车、设备检修、工艺设备运转异常等非正常工况的污染物排放，如工艺设备和环保设施不能正常运行时污染物的排放等。

表 5.5-10 非正常工况下污染物排放一览表

(2) 影响分析

非正常工况条件下外排废气持续时间较短，采用估算模式计算最大占标率，计算结果见表 5.5-11。

表 5.5-11 非正常排放 P_{max} 及 $D_{10\%}$ 预测及计算结果一览表

由表 5.5-11 计算结果表明，非正常工况条件下，非甲烷总烃最大落地浓度为 $8.7256\text{mg}/\text{m}^3$ ，占标率为 436.28%；氮氧化物最大落地浓度为 $235.59\text{mg}/\text{m}^3$ ，占标率为 117795%。

由以上分析可知，拟建工程非正常排放对环境空气影响较大，建议做好定期

巡检工作，确保站场远传数据系统处于正常工作状态，减少非正常排放的发生。

5.5.2.7 污染物排放量核算

拟建工程大气污染物无组织排放量核算表见表 5.5-13。

表 5.5-13 大气污染物无组织排放量核算表

(3) 大气污染物年排放量核算

拟建工程大气污染物年排放量核算见表 5.5-14。

表 5.5-14 大气污染物年排放量核算表

5.5.3 退役期大气环境影响分析

退役期的环境影响以生态的恢复为主，站场清理会产生少量扬尘，施工操作中应注意采取降尘措施，文明施工，防止水泥等的洒落与飘散，同时在清理站场时采取洒水措施防止飞灰、扬尘的产生，尽可能降低对周边大气环境的影响。同时本项目施工活动范围区域开阔，废气污染物气象扩散条件好。因此，施工扬尘对区域环境空气可接受，且这种影响是局部的，短期的，项目退役完成之后影响就会消失。

5.5.4 大气环境影响评价结论

拟建工程位于环境质量不达标区，污染源正常排放下非甲烷总烃短期浓度贡献值的最大浓度占标率均小于 10%，污染物的贡献浓度较低，且出现距离较近，影响范围较小。本工程废气污染源对站场四周的贡献浓度均满足相应标准要求。拟建工程实施后大气环境影响可以接受。

5.5.5 大气环境影响评价自查表

拟建工程大气环境影响评价自查表见表 5.5-15。

表 5.5-15 大气环境影响评价自查表

工作内容		自查项目		
评价等级与范围	评价等级	一级 <input type="checkbox"/>	二级 <input checked="" type="checkbox"/>	三级 <input type="checkbox"/>
	评价范围	边长=50km <input type="checkbox"/>	边长5~50km <input type="checkbox"/>	边长=5km <input checked="" type="checkbox"/>
评价因子	SO ₂ +NO _x 排放量	≥2000t/a <input type="checkbox"/>	500~2000t/a <input type="checkbox"/>	<500t/a <input checked="" type="checkbox"/>
	评价因子	基本污染物 (PM _{2.5} 、PM ₁₀ 、SO ₂ 、NO ₂ 、CO、O ₃) 其他污染物 (非甲烷总烃)		包括二次PM _{2.5} <input type="checkbox"/> 不含二次PM _{2.5} <input checked="" type="checkbox"/>

克拉采油气管理区中秋 1 临时装置生产保障改造环境影响报告书

评价标准	评价标准	国家标准 <input checked="" type="checkbox"/>	地方标准 <input type="checkbox"/>	附录D <input type="checkbox"/>	其他标准 <input checked="" type="checkbox"/>			
现状评价	环境功能区	一类区 <input type="checkbox"/>	二类区 <input checked="" type="checkbox"/>	一类区和二类区 <input type="checkbox"/>				
	评价基准年	(2024) 年						
	环境空气质量现状调查数据来源	长期例行监测数据 <input checked="" type="checkbox"/>	主管部门发布的数据 <input type="checkbox"/>	现状补充监测 <input checked="" type="checkbox"/>				
	现状评价	达标区 <input type="checkbox"/>		不达标区 <input checked="" type="checkbox"/>				
污染源调查	调查内容	拟建工程正常排放源 <input checked="" type="checkbox"/> 拟建工程非正常排放源 <input checked="" type="checkbox"/> 现有污染源 <input checked="" type="checkbox"/>	拟替代的污染源 <input type="checkbox"/>	其他在建、拟建工程污染源 <input type="checkbox"/>	区域污染源 <input type="checkbox"/>			
大气环境影响预测与评价	预测模型	AERMOD <input type="checkbox"/>	ADMS <input type="checkbox"/>	AUSTAL2000 <input type="checkbox"/>	EDMS/AEDT <input type="checkbox"/>	CALPUFF <input type="checkbox"/>	网格模型 <input type="checkbox"/>	其他 <input checked="" type="checkbox"/>
	预测范围	边长≥ 50km <input type="checkbox"/>	边长5~50km <input type="checkbox"/>			边长=5km <input checked="" type="checkbox"/>		
	预测因子	预测因子 (PM _{2.5} 、PM ₁₀ 、SO ₂ 、NO ₂ 、非甲烷总烃)				包括二次PM _{2.5} <input type="checkbox"/> 不包括二次PM _{2.5} <input checked="" type="checkbox"/>		
	正常排放短期浓度贡献值	C _{拟建工程} 最大占标率≤100% <input checked="" type="checkbox"/>				C _{拟建工程} 最大占标率>100% <input type="checkbox"/>		
	正常排放年均浓度贡献值	一类区	C _{拟建工程} 最大占标率≤10% <input type="checkbox"/>			C _{拟建工程} 最大占标率>10% <input type="checkbox"/>		
		二类区	C _{拟建工程} 最大占标率≤30% <input type="checkbox"/>			C _{拟建工程} 最大占标率>30% <input type="checkbox"/>		
	非正常排放1h浓度贡献值	非正常持续时长 (0.5) h	C _{拟建工程} 占标率≤100% <input type="checkbox"/>			C _{非正常} 占标率>100% <input checked="" type="checkbox"/>		
	保证率日平均浓度和年平均浓度叠加值	C _{叠加} 达标 <input type="checkbox"/>				C _{叠加} 不达标 <input type="checkbox"/>		
区域环境质量的整体变化情况	k≤-20% <input type="checkbox"/>				k>-20% <input type="checkbox"/>			
环境监测计划	污染源监测	监测因子：(颗粒物、SO ₂ 、NO ₂ 、非甲烷总烃、烟气黑度)			有组织废气监测 <input checked="" type="checkbox"/> 无组织废气监测 <input checked="" type="checkbox"/>		无监测 <input type="checkbox"/>	
	环境质量监测	监测因子：()			监测点位数 ()		无监测 <input checked="" type="checkbox"/>	
评价结论	环境影响	可以接受 <input checked="" type="checkbox"/>			不可以接受 <input type="checkbox"/>			

续表 5.5-15

大气环境影响评价自查表

工作内容	自查项目			
评价结论	大气环境保护距离	距 () 厂界最远 () m		
	污染源年排放量	SO ₂ : () t/a	NO _x : () t/a	颗粒物: () t/a VOC _s : () t/a

注：“□”为勾选项，填“√”；“()”为内容填写项

5.6 声环境影响评价

5.6.1 施工期声环境影响分析

5.6.1.1 噪声源及其影响预测

(1) 站场施工噪声影响分析

①施工噪声源强

项目施工期噪声主要包括土方施工、建构筑物结构施工、设备吊运安装等过程中各种机械和设备产生的噪声。参照《环境噪声与振动控制工程技术导则》(HJ 2034-2013)中表 A.2 和类比油气田开发工程中站场建设实际情况,项目施工期拟采用的各类施工设备产噪值见表 5.6-1。

表 5.6-1 施工期噪声源参数一览表(室外声源)

②施工噪声贡献值

施工期噪声预测模式见运营期声环境影响评价章节中“5.6.2.1 预测模式”,结合噪声源到各预测点距离,通过计算,拟建工程施工期各噪声源对站场四周场界的贡献声级值见表 5.6-2。

表 5.6-2 施工期噪声预测结果一览表 单位: dB(A)

③施工噪声影响分析

根据表 5.6-2 可知,施工期噪声源对厂界的噪声贡献值昼间、夜间满足《建筑施工噪声排放标准》(GB12523-2025)场界噪声限值要求。拟建工程站场周边 200m 范围内无村庄等声环境敏感目标,且施工周期较短,施工期间通过采取对设备定期保养维护、基础减振等措施可减少噪声对周边声环境的影响。从声环境影响角度,项目可行。

5.6.1.2 施工噪声污染防治措施

为最大限度避免和减轻施工对周围声环境的不利影响,本评价对施工期噪声控制提出以下要求和建议:

(1) 建设单位应要求施工单位使用低噪声的机械设备,并在施工中设专人对其进行保养维护,对设备使用人员进行培训,严格按操作规范使用各类机械。

(2) 应合理安排施工作业,避免高噪设备集中施工造成局部噪声过高。

(3) 运输车辆进出工地、路过村庄时应低速行驶,少鸣笛或不鸣笛。

采取以上措施后,从声环境影响角度,项目可行,且施工噪声影响是短期的、暂时的,噪声影响将随着各工程施工的结束而消除。

5.6.2 运营期声环境影响评价

5.6.2.1 预测模式

(1) 应根据声源声功率级或参考位置处的声压级、户外声传播衰减，计算预测点的声级：

$$L_p(r) = L_w + D_c - (A_{div} + A_{atm} + A_{gr} + A_{bar} + A_{misc})$$

式中： $L_p(r)$ —预测点处声压级，dB；

L_w —由点声源产生的声功率级（A 计权或倍频带），dB；

D_c —指向性校正，它描述点声源的等效连续声压级与产生声功率级 L_w 的全向点声源在规定方向的声级的偏差程度，dB；

A_{div} —几何发散引起的衰减，dB；

A_{atm} —大气吸收引起的衰减，dB；

A_{gr} —地面效应引起的衰减，dB；

A_{bar} —障碍物屏蔽引起的衰减，dB；

A_{misc} —其他多方面效应引起的衰减，dB。

$$L_p(r) = L_p(r_0) + D_c - (A_{div} + A_{atm} + A_{gr} + A_{bar} + A_{misc})$$

式中： $L_p(r)$ —预测点处声压级，dB；

$L_p(r_0)$ —参考位置 r_0 处的声压级，dB；

D_c —指向性校正，它描述点声源的等效连续声压级与产生声功率级 L_w 的全向点声源在规定方向的声级的偏差程度，dB；

A_{div} —几何发散引起的衰减，dB；

A_{atm} —大气吸收引起的衰减，dB；

A_{gr} —地面效应引起的衰减，dB；

A_{bar} —障碍物屏蔽引起的衰减，dB；

A_{misc} —其他多方面效应引起的衰减，dB。

(2) 预测点的 A 声级 $L_A(r)$ 可按下式计算：

$$L_A(r) = 10 \lg \left\{ \sum_{i=1}^8 10^{0.1[L_{pi}(r) - \Delta L_i]} \right\}$$

式中： $L_A(r)$ —距声源 r 处的 A 声级，dB (A)；

$L_{pi}(r)$ —预测点 (r) 处，第 i 倍频带声压级，dB；

ΔL_I —第 I 倍频带的 A 计权网络修正值, dB;

(3) 在只考虑几何发散衰减时按下式计算:

$$L_A(r) = L_A(r_0) - A_{div}$$

式中: $L_A(r)$ —距声源 r 处的 A 声级, dB (A);

$L_A(r_0)$ —参考位置 r_0 处的 A 声级, dB (A);

A_{div} —几何发散引起的衰减, dB;

(4) 工业企业噪声计算

设第 I 个室外声源在预测点产生的 A 声级为 L_{AI} , 在 T 时间内该声源工作时间为 t_i ; 第 j 个等效室外声源在预测点产生的 A 声级为 L_{Aj} , 在 T 时间内该声源工作时间为 t_j , 则拟建工程声源对预测点产生的贡献值 (L_{eqg}) 为:

$$L_{eqg} = 10 \lg \left[\frac{1}{T} \left(\sum_{i=1}^N t_i 10^{0.1L_{Ai}} + \sum_{j=1}^M t_j 10^{0.1L_{Aj}} \right) \right]$$

式中: L_{eqg} —建设项目声源在预测点产生的噪声贡献值, dB;

T —用于计算等效声级的时间, s;

N —室外声源个数;

t_i —在 T 时间内 I 声源工作时间, s;

M —等效室外声源个数;

t_j —在 T 时间内 j 声源工作时间, s。

(5) 噪声预测值计算

$$L_{eq} = 10 \lg (10^{0.1L_{eqg}} + 10^{0.1L_{eqb}})$$

式中: L_{eq} —预测点的噪声预测值, dB;

L_{eqg} —建设项目声源在预测点产生的噪声贡献值;

L_{eqb} —预测点的背景噪声值, dB。

5.6.2.2 噪声预测点位

本评价预测工程噪声源对四周场界噪声贡献值, 并给出场界噪声最大值的位
置。

5.6.2.3 噪声源参数的确定

拟建工程噪声源噪声参数见表 5.6-5。

表 5.6-5 站场噪声源参数一览表（室外）

注：以站场西南角为（0，0，0）进行预测。

5.6.2.4 预测结果及评价

按照噪声预测模式，结合噪声源到各预测点距离，通过计算，拟建工程新建站场噪声源对四周场界的贡献声级值见表 5.6-6。

表 5.6-6 噪声预测结果一览表 单位：dB（A）

由表 5.6-6 可知项目实施后，站场主要产噪声源对场界昼间和夜间噪声贡献值为 33.3~49.3dB(A)，满足《工业企业厂界环境噪声排放标准》(GB12348-2008) 2 类标准要求。

5.6.3 退役期声环境影响分析

拟建工程退役期噪声主要包括设备拆除等过程中各种机械和设备产生的噪声及物料运输车辆交通噪声，拟建工程周边无声环境保护目标，设备拆除等过程中通过合理安排作业时间、对设备定期保养维护、距离衰减等措施可减少噪声对周边环境的影响，随着设备拆除等施工结束，对周边声环境影响将逐渐消失。

5.6.4 声环境影响评价结论

拟建工程实施后，站场主要产噪声源对场界昼间和夜间噪声满足《工业企业厂界环境噪声排放标准》（GB12348-2008）2 类标准要求，综上，拟建工程实施后从声环境影响角度，项目可行。

5.6.5 声环境影响评价自查表

拟建工程声环境影响评价自查表见表 5.6-7。

表 5.6-7 声环境影响评价自查表

工作内容		自查项目		
评价等级与范围	评价等级	一级 <input type="checkbox"/>	二级 <input checked="" type="checkbox"/>	三级 <input type="checkbox"/>
	评价范围	200m <input checked="" type="checkbox"/>	大于 200m <input type="checkbox"/>	小于 200m <input type="checkbox"/>
评价因子	评价因子	等效连续 A 声级 <input checked="" type="checkbox"/>	最大 A 声级 <input type="checkbox"/>	计权等效连续感觉噪声级 <input type="checkbox"/>
评价标准	评价标准	国家标准 <input checked="" type="checkbox"/>	地方标准 <input type="checkbox"/>	国外标准 <input type="checkbox"/>

现状评价	环境功能区	0 类区 <input type="checkbox"/>	1 类区 <input type="checkbox"/>	2 类区 <input checked="" type="checkbox"/>	3 类区 <input type="checkbox"/>	4a 类区 <input type="checkbox"/>	4b 类区 <input type="checkbox"/>
	评价年度	初期 <input type="checkbox"/>		近期 <input checked="" type="checkbox"/>	中期 <input type="checkbox"/>		远期 <input type="checkbox"/>
	现状调查方法	现场实测法 <input checked="" type="checkbox"/>		现场实测加模型计算法 <input type="checkbox"/>		收集资料 <input type="checkbox"/>	
	现状评价	达标百分比		100			
噪声源调查	噪声源调查方法	现场实测 <input type="checkbox"/>		已有资料 <input checked="" type="checkbox"/>	研究成果 <input type="checkbox"/>		
声环境影响预测与评价	预测模型	导则推荐模型 <input checked="" type="checkbox"/>		其他 <input type="checkbox"/>			
	预测范围	200m <input checked="" type="checkbox"/>		大于 200m <input type="checkbox"/>	小于 200m <input type="checkbox"/>		
	预测因子	等效连续 A 声级 <input checked="" type="checkbox"/>		最大 A 声级 <input type="checkbox"/>	计权等效连续感觉噪声级 <input type="checkbox"/>		
	厂界噪声贡献值	达标 <input checked="" type="checkbox"/>		不达标 <input type="checkbox"/>			
	声环境保护目标处噪声值	达标 <input type="checkbox"/>		不达标 <input type="checkbox"/>			

续表 5.6-7 声环境影响评价自查表

工作内容		自查项目			
环境监测计划	排放监测	厂界监测 <input type="checkbox"/> 固定位置监测 <input type="checkbox"/> 自动监测 <input type="checkbox"/> 手动监测 <input type="checkbox"/> 无监测 <input checked="" type="checkbox"/>			
	声环境保护目标处噪声监测	监测因子: ()		监测点位数 ()	无监测 <input checked="" type="checkbox"/>
评价结论	环境影响	可行 <input checked="" type="checkbox"/> 不可行 <input type="checkbox"/>			
注: “ <input type="checkbox"/> ”为勾选项, 可√; “()”为内容填写项。					

5.7 固体废物影响分析

5.7.1 施工期固体废物影响分析

5.7.1.1 施工期固废来源及影响分析

(1) 施工土方

拟建工程无弃方, 开挖土方主要为管沟开挖产生土方, 回填土方主要为站场平整。新建站场工程区需进行压盖, 借方主要来源于拜城县周边的砂石料厂。

(2) 施工废料

拟建工程施工废料应首先考虑回收利用, 不可回收利用部分收集后送至克深地区天然固废填埋场处置。

(3) 生活垃圾

拟建工程生活垃圾产生量共计 0.9t, 施工人员生活垃圾定点收集送拜城县城

生活垃圾填埋场处置。

5.7.2 运营期固体废物影响分析

5.7.2.1 固体废物产生及处置情况

根据《国家危险废物名录（2025 年版）》《危险废物环境管理指南 陆上石油天然气开采》（生态环境部公告 2021 年第 74 号）、《建设项目危险废物环境影响评价指南》（环境保护部公告 2017 第 43 号），拟建工程运营期产生的危险废物主要为落地油、废润滑油、废润滑油桶，收集后直接由有危废处置资质单位接收运输处置，站场内不暂存，暂存于克拉采油气管理区现有危险废物贮存库内。

拟建工程危险废物类别、主要成分及污染防治措施见表 5.7-1。

表 5.7-1 危险废物产生、处置及防治措施情况一览表

5.7.2.2 危险废物环境影响分析

（1）危险废物收集

本工程产生的危险废物按照《危险废物环境管理指南 陆上石油天然气开采》（生态环境部公告 2021 年第 74 号）中相关管理要求，落实危险废物识别标志制度，对危险废物的容器和包装物以及收集、运输危险废物的设施设置危险废物识别标志。填写危险废物的收集记录、转运记录表，并将记录表作为危险废物管理的重要档案妥善保存。落实环境保护标准制度，按照国家有关规定和环境保护标准要求贮存、利用、处置危险废物，不得将其擅自倾倒处置。危险废物收集和运输过程的污染控制执行《危险废物收集 贮存 运输技术规范》（HJ2025-2012）等有关规定。

根据《危险废物识别标志设置技术规范》（HJ1276-2022），收集危险废物的硬质桶应按要求设置明显的表明危险废物相关信息的标签，标签信息应填写完整详实。具体要求如下：

a. 危险废物标签印刷的油墨应均匀，图案和文字应清晰、完整。危险废物标签的文字边缘宜加黑色边框，边框宽度不小于 1mm，边框外宜留不小于 3mm 的空白；危险废物标签所选用的材质宜具有一定的耐用性和防水性。

b. 危险废物类别：按危险废物种类选择，危险废物类别如图 5.7-1 所示；

图 5.7-1 危险废物类别标识示意图

c. 材料应坚固、耐用、抗风化、抗淋蚀。危险废物相关信息标签如图 5.7-2 所示。

图 5.7-2 危险废物相关信息标签

d. 装载液体、固体的危险废物的硬质桶内必须留足够的空间，硬质桶顶部与液体表面之间保留 100mm 以上的空间。

(2) 危险废物运输过程影响分析

拟建工程产生的危险废物应按照《危险废物环境管理指南 陆上石油天然气开采》（生态环境部公告 2021 年第 74 号）、《危险废物转移管理办法》（生态环境部令 第 23 号）中相关要求，运输危险废物，应当采取防止污染环境的措施，并遵守国家有关危险货物运输管理的规定；按照危险废物污染防治和危险货物运输相关规定运输危险废物，记录运输轨迹，防范危险废物丢失、包装破损、泄漏或者发生突发环境事件。

拟建工程产生的危险废物运输过程由有资质单位进行运输，运输过程中全部采用密闭容器收集储存，转运结束后及时对转运路线进行检查和清理，确保无危险废物散落或泄漏在转运路线上，危险废物运输过程符合《危险废物收集 贮存 运输技术规范》（HJ2025-2012）中的相关要求。

(3) 危险废物委托处置环境影响分析

拟建工程产生的危险废物应按照《危险废物环境管理指南 陆上石油天然气开采》（生态环境部公告 2021 年第 74 号）中相关要求，落实危险废物经营许可证制度，禁止将危险废物提供或委托给无危险废物经营许可证的单位或者其他生产

经营者从事收集、贮存、利用、处置活动。

拟建工程危险废物可委托中石化江汉石油工程有限公司拜城环保分公司进行处置，中石化江汉石油工程有限公司拜城环保分公司处理资质及处置类别涵盖了本工程 HW08 危险废物，处置能力能够满足项目要求。目前中石化江汉石油工程有限公司拜城环保分公司已建设完成并投入运行，设计处置废矿物油与含矿物油废物 26 万 t/a。因此，拟建工程危险废物委托中石化江汉石油工程有限公司拜城环保分公司接收处置可行。

5.7.2.3 运输过程的污染防治措施

运输过程严格按照《危险废物转移管理办法》（生态环境部 部令第 23 号）、《危险废物收集 贮存 运输技术规范》（HJ2025-2012）执行。危险废物转移过程应采取防扬散、防流失、防渗漏措施，不得擅自倾倒、堆放、丢弃、遗撒；制定危险废物突发环境事件的防范措施和应急预案，发生危险废物突发环境事件时，采取有效措施消除或者减轻对环境的污染危害；制定危险废物管理计划，结合自身的实际情况，与生产记录相衔接，建立危险废物管理台账记录，如实记载产生危险废物的种类、数量、流向、贮存、利用处置等信息，并填写、运行危险废物转移联单。

拟建工程所产生的危险废物道路运输委托持有危险废物经营许可证的单位，按照其许可证的经营范围组织实施，并在当地生态环境部门批准后进行危险废物的转移。危险废物公路运输应按照《道路危险货物运输管理规定》（交通运输部令 2023 年第 13 号）、《危险货物道路运输规则》（JT/T 617）执行；运输单位承运危险废物时，应在危险废物包装上按照 GB18597 附录 A 设置标志；危险废物公路运输时，运输车辆应按 GB13392 设置车辆标志；运输过程中全部采用密闭容器收集储存，转运结束后及时对转运路线进行检查和清理，确保无危险废物散落或泄漏在转运路线上，危险废物运输过程符合《危险废物收集、贮存、运输技术规范》（HJ2025-2012）中的相关要求。综上，拟建工程危险废物运输过程的污染防治措施可行。

5.7.2.4 环境管理要求

(1) 落实污染防治责任制度，建立健全工业危险废物产生、收集、贮存、运输、利用、处置全过程的污染防治责任制度。

(2) 落实危险废物识别标志制度，按照《环境保护图形标志 固体废物贮存（处置）场》（GB 15562.2-1995）及修改单（生态环境部公告 2023 年第 5 号）等有关规定，对危险废物的容器和包装物以及收集、贮存、运输、利用、处置危险废物的设施、场所设置危险废物识别标志。

(3) 落实危险废物管理计划制度，按照《危险废物产生单位管理计划制定指南》等有关要求制定危险废物管理计划，并报所在地生态环境主管部门备案。

(4) 落实危险废物管理台账及申报制度，建立危险废物管理台账，如实记录有关信息，并通过国家危险废物信息管理系统向所在地生态环境主管部门申报危险废物的种类、产生量、流向、贮存、处置等有关资料。

(5) 落实危险废物经营许可证制度，禁止将危险废物提供或委托给无危险废物经营许可证的单位或者其他生产经营者从事收集、贮存、利用、处置活动。

(6) 落实危险废物转移联单制度，转移危险废物的，应当按照《危险废物转移管理办法》（生态环境部令第 23 号）的有关规定填写、运行危险废物转移联单。运输危险废物，应当采取防止污染环境的措施，并遵守国家有关危险货物运输管理的规定。

(7) 落实排污许可制度，执行排污许可管理制度的规定。

(8) 落实环境保护标准制度，按照国家有关规定和环境保护标准要求贮存、利用、处置危险废物，不得将其擅自倾倒处置。危险废物收集、贮存和运输过程的污染控制执行《危险废物贮存污染控制标准》（GB 18597-2023）《危险废物收集 贮存 运输技术规范》（HJ2025-2012）等有关规定。

(9) 危险废物管理计划应以书面形式制定并装订成册，填写《危险废物管理计划》，并附《危险废物管理计划备案登记表》。原则上管理计划按年度制定，并存档 5 年以上。

5.7.3 退役期固体废物影响分析

站场清理等工作还会产生建筑垃圾，建筑垃圾收集后送周边工业固体废物填埋场填埋处置。固体废物妥善处理，可以有效控制对区域环境的影响。

5.8 环境风险评价

环境风险评价是分析和预测建设项目对环境存在的潜在危险、有害因素，针对建设项目建设和运行期间可能发生的突发性事件或事故，引起有毒有害和易燃易爆等物质泄漏所造成的对环境的影响和损害程度，提出合理可行的防范、应急与减缓措施，以使建设项目事故风险可防控。

5.8.1 评价依据

5.8.1.1 风险调查

本项目涉及的风险物质主要为凝析油、天然气，存在站内设备中。

5.8.1.2 环境敏感目标调查

本项目周边敏感特征情况见表 2.6-3。

5.8.2 环境风险潜势初判

根据 2.4.1.7 环境风险评价工作等级判定内容，项目 Q 值小于 1，环境风险潜势为 I。

5.8.3 环境风险识别

5.8.3.1 物质危险性识别

本项目涉及的风险物质主要为凝析油、天然气。其物化性质、易燃性、爆炸性和毒性情况见表 5.8-1。

表 5.8-1 物质危险性一览表

序号	危险物质名称	危险特性	分布
1	凝析油	燃烧性：易燃，闪点：-2℃，爆炸上限 8.7%、爆炸下限 1.1%，自燃点 482℃~632℃，密度 0.7916g/cm ³ ~0.8116g/cm ³	管线
2	天然气	无色无味气体，爆炸上限 16%，爆炸下限 4.8%，蒸汽压：53.32kPa(-168.8℃)，闪点：-188.8℃，熔点：-182.5℃，沸点：-161.5℃，相对密度 0.42(-164℃)	管线
4	CO	无色无臭气体，微溶于水，溶于乙醇、苯等大多数有机溶剂，熔点：-199.1℃，沸点：-191.4℃，是一种易燃易爆气体。与空气混合能形成爆炸性混合物，遇明火、高热能引起燃烧爆炸	火灾爆炸次生污染物

5.8.3.2 危险物质分布情况

本项目危险物质主要分布于站内设备中。

5.8.3.3 可能影响环境的途径

根据工程分析，本项目开发建设过程中油气集输等环节均接触到易燃、易爆的危险性物质，而且生产工艺条件较苛刻，多为高压操作，因此事故风险较

大，可能造成环境危害的风险事故主要包括火灾、爆炸、凝析油泄漏等，具体危害和环境影响可见表 5.8-2。

表 5.8-2 气田生产事故风险类型、来源及危害识别一览表

功能单元	事故类型	事故原因	事故后果	环境影响途径
站场	阀门、设备破裂泄漏	阀门、设备腐蚀，施工、操作不当或自然灾害等外力作用导致破裂，导致火灾、爆炸、油品泄漏事故	油品及天然气泄漏后，遇火源会发生火灾、爆炸事故，燃烧产生的次生 CO 引发周围人员 CO 中毒事件，油类物质渗流至地下水	大气、地下水
管线	管线泄漏	管道腐蚀，施工、操作不当或自然灾害等外力作用导致管线破裂，导致火灾、爆炸、油品泄漏事故	油品及天然气泄漏后，遇火源会发生火灾、爆炸事故，燃烧产生的次生 CO 引发周围人员 CO 中毒事件，油类物质渗流至地下水	大气、地下水

5.8.4 环境风险事故情形分析

根据《建设项目环境风险评价技术导则》（HJ 169-2018），在风险识别的基础上，选择对环境影响较大并具有代表性的事故类型，设定风险事故情形。风险事故情形设定内容应包括环境风险类型、风险源、危险单元、危险物质和影响途径等。

本项目环境风险来自主要危险源的事故性泄漏，根据风险源识别结果，站场设备破裂泄漏为具有代表性的事故类型，因此，本次评价确定项目最大可信事故类型为：设备破裂泄漏，并引发火灾、爆炸引起大气环境污染及风险伤害，及火灾引发伴生/次生污染物的影响。

5.8.5 环境风险分析

(1) 大气环境风险分析

加压油气泄漏时，天然气从裂口流出后遇明火燃烧，发生火灾爆炸事故，燃烧产生的次生 CO 引发周围人员 CO 中毒事件。同时本项目管道、设备采用质量较好的材质，且有泄漏气体检测设施，克拉采油气管理区负责管理本项目的运行管理，制订有突发环境事件应急预案，备有相应的应急物资，采取了各类环境风险防范措施，以便在管道泄漏时能够及时发现，在采取突发环境事件应急预案中规定的防护措施后，管道、设备发生火灾爆炸概率较低，本项目所处地点开阔，有利于 CO 稀释，对大气环境产生的环境风险可防控。

(2) 地表水环境风险分析

本项目在发生安全生产事故造成天然气、凝析油泄漏主要集中在站场区域范围，加之泄漏油品量较少且基本上能够及时地完全回收，且项目周边无地表水，因此在事故下造成油品泄漏不会对区域地表河流造成污染。

(3) 地下水环境风险分析

本项目建成投产后，正常状态下无废水直接外排。非正常状态下，采出液中的石油类在下渗过程中易受包气带的吸附作用影响，不易迁移至含水层，但在防渗措施老化破损凝析油泄漏的情况下，石油类在下渗过程受包气带的吸附作用以后，也会不可避免地对地下水水质产生一定的影响，但影响范围很小，本评价要求建设单位加强环境管理，定期对设备、管线进行检查，避免因管材质量缺陷、管道腐蚀老化破损造成凝析油泄漏。因此在事故下造成油水泄漏对区域地下水造成污染的环境风险可防控。

5.8.6 环境风险管理

5.8.6.1 环境风险防范措施及应急要求

各种事故都可以采取必要的预防措施，以减少事故的发生或使事故造成的危害降低到最低限度。结合本工程特点，采取以下风险防范措施。

(1) 施工阶段的事故防范措施

①设备及管道安装敷设前，应加强对材质的检查，严禁使用不合格产品。在施工过程中加强监理，确保施工质量。

②建立施工质量保证体系，提高施工检验人员水平，加强检验手段。

(2) 运行阶段的事故防范措施

①站场设置现场监测仪表，并由 RTU 箱中的控制系统实现站场内的生产运行管理和控制，并与所属的处理站 SCADA 管理系统通信，上传站场的重要生产运行数据，接收上位系统的控制指令，设置现场监控系统，随时通过监控系统观察站场内生产情况。

②定期对管线进行超声检查，对壁厚低于规定要求的管段及时更换，消除爆管和泄漏的隐患。

③定期检查管线上的阀门及其连接法兰的状况，防止泄漏发生。

④制定巡线制度，并设置专门巡线工，定时对站场、管道进行巡视，加大巡线频率，提高巡线的有效性，发现对管线安全有影响的行为，应及时制止、

采取相应措施并及时向上级汇报。

⑤利用管线的压力、流量监控系统，发现异常立即排查，若出现问题，立即派人现场核查，如有突发事件启动应急预案。

⑥在管线上方设置标志，以防附近的各类施工活动对管线的破坏。定期检查管线，并配备适当的管道抢修、灭火及人员抢救设备。

(3) 管理措施

①在项目投产运行前，应制订出供正常、异常或紧急状态下的操作手册和维修手册，并对操作、维修人员进行培训，持证上岗。

②制订应急操作规程，在规程中说明发生事故时应采取的操作步骤。

③规定抢修进度，限制事故的影响，说明与人员有关的安全问题。抢修作业施工前，应对施工周围可燃气体的浓度进行测定，并制定防护措施。施工操作期间，宜用防爆的轴流风机对周围可能出现的泄漏进行强制排风，并跟踪检查和监测。

④定期对站场设备及管线进行巡视，加强站场、管线的管理工作。

⑤提高职工安全意识，识别事故发生前异常状态，并采取相应措施。

⑥对重要的仪器设备有完善的检查项目和维护方法；按计划进行定期维护；有专门档案（包括维护记录档案），文件齐全。

(4) 泄漏事故防范措施

①加强《中华人民共和国石油天然气管道保护法》的宣传力度，普及管道输送知识，发现问题及时报告。

②按规定进行设备维修保养，及时更换易损及老化部件，防止泄漏事故的发生。

③完善站场、管线的环境保护工程，及时清除、处理各种污染物。

④按规定配置齐全各类消防设施，并定期进行检查，保持完好可用。

⑤操作中必须使用防爆工具，严禁用铁器敲打管线、阀门、设备。

⑥制定事故应急预案，配备适当的抢修、灭火及人员抢救设备。

5.8.6.2 环境风险应急处置措施

(1) 火灾事故应急措施

①发生火灾时，事故现场工作人员立即通知断电，立即停产，并拉响警报。启动突发环境事件应急预案，同时迅速安排抢险人员到达事故现场。

②安全保障组设置警戒区域，撤离事故区域全部人员，封锁通往现场的各个路口，禁止无关人员和车辆进入，防止因火灾而造成不必要的损失和伤亡。

③根据风险评价结果，如发生火灾，附近工作人员应紧急撤离至安全地带，防止火灾燃烧产生的有害物质对人体造成伤害。

④当火灾事故得到有效控制，在确保人员安全的情况下，及时控制消防冷却水次生污染的蔓延。

(2) 阀门刺漏事故应急措施

本工程根据以往经验，现场巡检过程中发现压力表压力不正常后，通过检测判定管线是否发生泄漏，针对阀门刺漏事件，采取以下措施：

a. 切断污染源：经与生产调度中心取得联系后，关闭泄漏点最近两侧阀门；
b. 堵漏：根据泄漏段的实际情况，采用适当的材料和技术手段进行堵漏，并在作业期间设专人监护；

c. 事故现场处理：堵漏作业完成后，对泄漏段进行彻底排查和检验，确保无泄漏产生。

d. 后期处理：恢复泄漏区域地表地貌，对泄漏部分有针对性地加强检测及现场巡检。对泄漏的凝析油回收，若凝析油泄漏在不能及时地完全回收的情况下，可能在地表结成油饼，将油饼集中收集，由有危废处置资质的公司接收处置。

5.8.6.3 突发环境事件应急预案

对于重大或不可接受的风险(主要是物料严重泄漏、火灾爆炸造成重大人员伤亡等)，制定应急响应方案，建立应急反应体系，当事故一旦发生时可迅速加以控制，使危害和损失降低到尽可能低的程度。定期按照应急预案内容进行应急演练，应急物资配备齐全，出现风险事故时能够及时应对。克拉采油气管理区编制完成并发布了《中国石油天然气股份有限公司塔里木油田分公司克拉采油气管理区突发环境事件应急预案》(备案编号 652926-2024-036-L)。本评价建议将本次建设内容突发环境事件应急预案纳入塔里木油田分公司克拉采油气管理区现有突发环境事件应急预案中，对现有突发环境事件应急预案进行必要的完善和补充。

5.8.6.4 现有风险防范措施的有效性

本项目建设内容纳入塔里木油田分公司克拉采油气管理区现有突发环境事件应急预案中。目前克拉采油气管理区已建立完善的应急管理体系，配备有专业的应急管理队伍，同时配备有充足的应急物资。克拉采油气管理区已针对气田常见的生产设备泄漏、管线爆管泄漏等情景提出了相关防范措施，并制定了相应的应急预案，可确保事故发生时，最大程度降低对周围环境空气、地下水、土壤的影响。同时为确保人员熟悉应急措施，定期对相关人员开展应急演练工作，针对演练过程中发现的问题及时修改现有应急预案的不足。现有风险防范措施可靠有效，可有效降低事故状态下对环境空气、地下水的影响。

5.8.7 环境风险分析结论

(1) 项目危险因素

设备老化破损导致天然气、凝析油泄漏遇到明火可能发生火灾、爆炸事故，产生的一氧化碳物质引发中毒、污染等伴生/次生污染事故；凝析油及天然气泄漏、喷出后，遇火源会发生火灾、爆炸事故，燃烧产生的次生 CO 引发周围人员 CO 中毒事件。

(2) 环境敏感性及事故环境影响

本项目实施后的环境风险主要有天然气、凝析油泄漏，遇火源可能发生火灾爆炸事故，不完全燃烧会产生一定量的二氧化碳有害气体进入大气，油类物质可能污染土壤并渗流至地下水，对区域土壤及地下水环境造成污染影响。

(3) 环境风险防范措施和应急预案

本评价建议将本次建设内容突发环境事件应急预案纳入塔里木油田分公司克拉采油气管理区现有突发环境事件应急预案中，对现有突发环境事件应急预案进行必要的完善和补充。

(4) 环境风险评价结论与建议

根据建设项目环境风险可能影响的范围与程度，本次评价建议加强日常环境管理及认真落实环境风险防范措施和应急预案，可将环境风险概率降到最低。综上，本项目环境风险是可防控的。

环境风险自查表见表 5.8-3。

表 5.8-3 环境风险自查表

克拉采油气管理区中秋 1 临时装置生产保障改造环境影响报告书

建设项目名称	克拉采油气管理区中秋 1 临时装置生产保障改造		
建设地点	新疆阿克苏地区拜城县境内		
中心坐标	东经		北纬
主要危险物质及分布	本项目涉及的风险物质主要为凝析油、天然气，存在于站场设备内		
环境影响途径及危害后果 (大气、地表水、地下水等)	根据工程分析，本项目气田开发建设过程中均接触到易燃、易爆的危险性物质，而且生产工艺条件较苛刻，多为高压操作，因此事故风险较大，可能造成环境危害的风险事故主要包括火灾、爆炸、油品泄漏等		
风险防范措施要求	具体见“5.8.6 环境风险防范措施及应急要求”		

6 环境保护措施可行性论证

6.1 生态保护措施可行性论证

6.1.1 施工期生态保护措施

6.1.1.1 地表扰动生态环境保护措施

(1)严格遵守国家和地方有关动植物保护和防止水土流失等环境保护法律法规，最大限度地减少占地产生的不利影响，减少对土壤的扰动、植被破坏，减少水土流失。

(2)严格按照有关规定办理建设用地审批手续，贯彻“优化设计、动态设计”的设计理念，避免大填大挖，减少后期次生灾害的发生，充分体现“最大限度地保护，最低程度的破坏，最大限度地恢复”的原则。施工在开挖地表、平整土地时，临时堆土必须进行拦挡，施工完毕，应尽快整理施工现场。

(3)对站场地表进行砾石压盖，防止由于地表扰动造成的水土流失。

(4)设计选线及站场选址过程中，尽量避开植被较丰富的区域，避免破坏荒漠植物，最大限度避免破坏野生动物的活动场所和生存环境。

(5)充分利用区域现有道路，施工机械和车辆应严格按照规定路线行驶，禁止随意开辟道路，防止扩大土壤和植被的破坏范围。施工期间，施工车辆临时停放尽可能利用现有空地，并严格控制施工作业带，采用拉设彩条方式限定运输车辆行驶范围，严禁人为破坏作业带以外区域植被；施工结束后进行场地恢复。

(6)工程结束后，建设单位应承担恢复生态的责任，及时对临时占地区域进行平整、恢复。

图 6.1-1 中秋 1 气田地表扰动恢复情况

类比中秋 1 气田采取的扰动区域生态环境保护措施，拟建工程采取的生态环境保护措施可行。

6.1.1.2 动植物保护措施

(1) 站场选址、选线阶段，应对施工场地周边进行现场调查，选址阶段避让国家及自治区保护植物，施工过程中如在施工范围内发现有珍稀保护植物分布，应及时将其移植，并及时向当地林业主管部门汇报。

(2) 施工过程中严格规定车辆和各类工作人员的活动范围，使之限于在施工区范围内活动，最大限度减少对荒漠植物生存环境的破坏，最大限度避免破坏野生动物的活动场所和生存环境。

(3) 加强环境保护宣传工作，提高环保意识，特别是对自然植被的保护。严禁在场外砍伐植被；加强野生动物保护，对施工人员进行野生动物保护法的宣传教育，严禁施工人员惊扰、猎杀野生动物。

(4) 确保各环保设施正常运行，含油废物回收、固体废物填埋，避免各种污染物污染对土壤环境的影响，并进一步影响到其上部生长的荒漠植被。

(5) 强化风险意识，制订切实可行的风险防范与应急预案，最大限度降低风险概率，避免事故泄漏和火灾爆炸事故可能对植物和野生动物的影响。

类比中秋 1 气田已采取的动植物保护措施，拟建工程采取的动植物保护措施可行。

6.1.1.3 维持土壤肥力措施

(1) 严格限定施工范围，严格控制管道施工带范围，严禁自行扩大施工用地范围。施工结束后应及时对临时占地区域进行平整、恢复原貌。

(2) 工程结束后，建设单位应承担恢复生态的责任，及时对临时占地区域进行平整、恢复，使占地造成的影响逐步得以恢复。凡受到施工车辆、机械破坏的地方都要及时修整，恢复原貌。土地恢复工作完成后，交由原土地使用者继续使用。

6.1.1.4 维持区域生态系统稳定性措施

(1) 管道施工应严格限定作业范围，审慎确定作业线，不宜随意改线和重复施工，施工过程中严格规定车辆和各类工作人员的活动范围，使之限于在施工区

范围内活动，最大限度减少对荒漠植物生存环境的破坏。

(2) 施工结束初期，对站场永久占地范围内的地表实施砾石覆盖等措施，以减少风蚀量。

(3) 工程施工结束后，应对施工临时占地内的土地进行平整，恢复原有地貌。在植被恢复用地上，进行人工播撒适量抗旱耐碱的植物种子。减少植被破坏，减缓水土流失，抵制沙漠化发展将起到一定的积极作用。

6.1.1.5 水土流失防治措施

根据工程建设特点和当地的自然条件，拟建工程施工结束后进行场地平整，对临时堆土区采取防尘网苫盖的方式进行防护，在施工作业带两侧拉彩条旗以示明车辆行驶的边界，进行定时洒水等措施减少施工过程中产生的不利影响。

类比中秋 1 气田同类项目采取的水土流失减缓措施，拟建工程采取的水土流失减缓措施可行。

6.1.1.6 防沙治沙措施

(1) 施工过程中严格规定车辆和各类工作人员的活动范围，使之限于在施工区范围内活动，严禁破坏占地范围外的植被。

(2) 施工结束，对施工场地进行清理、平整，防止土壤沙漠化。

(3) 施工期间严格执行生态保护措施，杜绝破坏植被、造成沙化的行为。

类比同类项目施工采取的防沙治沙措施，拟建工程采取的防沙治沙措施可行。

6.1.2 运营期生态保护措施

拟建工程实施后，运营期生态恢复措施以保持和维持施工期结束时采取的措施为主。在管线上方设置标志，以防附近的各类施工活动对管线的破坏。定期检查管线，如发生管线老化，接口断裂，及时更换管线。在道路边、油田区，设置“保护生态环境、保护野生动植物”等警示牌，并从管理上对作业人员加强宣传教育，切实提高保护生态环境的意识。

类比同类项目采取的生态恢复措施，拟建工程采取的生态恢复措施可行。

6.1.3 退役期生态保护措施

气田进入开采后期，油气储量逐渐下降，最终井区进入退役期。后期按照要求对对站场生态恢复至原貌。根据《矿山生态环境保护与恢复治理技术规范

(试行)》(HJ651-2013)，项目针对退役期生态恢复提出如下措施：

(1) 拆除站场装置，清理场地，清除各种固体废物，及时回收拆除采气设备过程中产生的落地油，经治理站场装置及相应设施应做到不漏油、不漏气、不漏电，站场无油污、无垃圾。然后根据周边区域的自然现状对其进行恢复，使站场恢复到相对自然的一种状态。

(2) 临时占地范围具备植被恢复条件的，应将永久性占地范围内的水泥平台或砂砾石铺垫清理，随后根据周边区域的自然现状对其进行恢复，使站场恢复到相对自然的一种状态。

(3) 占地范围内不具备植被恢复条件的，建议保留水泥底座，以防止沙化，起到防沙固沙作用。

(4) 退役期集输管线维持现状，避免因开挖管线对区域生态环境造成二次破坏。管线内物质应清空干净，并按要求进行吹扫，确保管线内无残留采出液，管线两端使用盲板封堵。

(5) 各种机动车辆固定线路，禁止随意开路。

6.2 地下水环境保护措施可行性论证

6.2.1 施工期地下水环境保护措施

施工人员自行解决食宿，生活污水主要为施工人员盥洗废水，生活污水水量小、水质简单，污染因子主要为 COD、BOD₅、SS、NH₃-N，用于洒水抑尘。

综上，施工期采取的废水处置措施可行。

6.2.2 运营期地下水环境保护措施

地下水环境保护措施与对策应符合《中华人民共和国水污染防治法》和《中华人民共和国环境影响评价法》的相关规定，按照“源头控制、分区防控、污染监控、应急响应”，重点突出饮用水水质安全的原则。

(1) 源头控制措施

① 采取先进、成熟、可靠的工艺技术工艺，良好合格的防渗材料，尽可能从源头上减少污染物泄漏风险，同时，严格按照施工规范施工，保证施工质量；

② 定期做好站场设备、阀门、管线等巡检，一旦发现异常，及时采取措施，避免“跑、冒、滴、漏”现象的发生；

④设备定期检验、维护、保养，定期对采气井的固井质量进行检查，防止发生井漏等事故。

⑤严格按照《固井作业规程 第1部分：常规固井》（SY/T 5374.1-2016）、《固井设计规范》（SY/T 5480-2016）实施固井工程，确保固井质量满足《固井质量评价方法》（SY/T 6592-2016）相关要求，避免套管返液窜漏污染地下水。

（2）分区防控措施

根据《环境影响评价技术导则 地下水环境》（HJ610-2016）及《石油化工工程防渗技术规范》（GB/T50934-2013）的要求，结合项目场地包气带防污性能、污染控制难易程度和污染物特性划分为重点防渗区、一般防渗区和简单防渗区。拟建工程井口、放喷池划分为一般防渗区。

（3）地下水环境监测与管理

为了及时准确地掌握中秋1气田区域及下游地区地下水环境质量状况和地下水体中污染物的动态变化，中秋1气田区域应建立地下水长期监控系统，包括科学、合理地设置地下水污染监控井，建立完善的监测制度，配备先进的检测仪器和设备，以便及时发现并及时控制。依据地下水监测原则，参照《环境影响评价技术导则 地下水环境》（HJ610-2016）、《地下水环境监测技术规范》（HJ164-2020）及《排污单位自行监测技术指南 陆上石油天然气开采工业》（HJ1248-2022）相关要求，结合区域水文地质特征，设置1眼跟踪监测井。

（4）地下水污染应急措施

中秋1气田区域内包气带天然防污性能弱，因此在非正常及风险状况下，可能造成污染物进入地下水中，针对上述情景，建议采取如下污染应急治理措施。

- ①一旦发生地下水污染事故，应立即启动应急预案；
- ②查明并切断污染源，在最短时间内清除地表污染物；
- ③加密地下水污染监控井的监测频率，并实时进行化验分析；
- ④一旦发现监控井地下水受到污染，立即启动抽水设施；
- ⑤探明地下水污染深度、范围和污染程度；

⑥依据地下水污染情况和污染场地的含水层埋藏分布特征，结合拟采用的地下水污染治理技术方法，制定地下水污染治理实施方案；

⑦依据实施方案进行施工，抽取被污染的地下水水体，并依据各井孔出水情况进行调整；

⑧将抽取的地下水进行集中收集处理，并送实验室进行化验分析；

⑨当地下水中的特征污染物浓度满足地下水功能区划的标准后，逐步停止井点抽水，并进行土壤修复治理工作。

类比现状中秋 1 气田站场及集输管线采取的地下水环境保护措施，拟建工程采取的地下水环境保护措施可行。

6.2.3 退役期地下水环境保护措施

退役期无废水产生。

6.3 地表水环境保护措施可行性论证

6.3.1 施工期地表水环境保护措施

施工人员自行解决食宿，生活污水主要为施工人员盥洗废水，生活污水水量小、水质简单，污染因子主要为 COD、BOD₅、SS、NH₃-N，用于洒水抑尘。

综上，施工期采取的废水处置措施可行。

6.3.2 运营期地表水环境保护措施

拟建工程运营期水环境污染源为采出水。

拟建工程采出水输至中秋 1 试采点后由罐车拉运至克拉 2 中央处理站处理，满足《气田水注入技术要求》（SY/T6596-2016）水质标准后回注地层。克拉 2 中央处理站采出水处理系统处理规模为 6700m³/d，拟建工程处理量为 4m³/d，其富余能力可满足拟建工程处理需求，依托处理设施可行。要求日常加强油气开采和集输过程的动态监测，油气集输过程中避免事故泄漏污染地表水。

综上，运营期采取的废水处置措施可行。

6.3.3 退役期地表水环境保护措施

退役期无废水产生。

6.4 土壤环境保护措施可行性论证

6.4.1 施工期土壤环境保护措施

(1) 站场施工结束后，及时清理施工过程中的固体废弃物和生活垃圾。

(2) 站场竣工投运前，对永久和临时占地范围进行检查，对遗留固体废物进行二次清理。

(3) 生活污水主要为施工人员盥洗废水，水量小，水质简单，用于洒水抑尘。集输管道试压水由管内排出后进入下一段管道循环使用，试压结束后用于洒水降尘。

(4) 施工期结束前应对临时占地进行土地整理，恢复原状，保持土体紧实度。

6.4.2 运营期土壤环境保护措施

(1) 源头控制

①定期检修维护站场压力、流量传感器，确保发生泄漏时能及时切断阀门，减少泄漏量；

②人员定期巡检，巡检时应对管线沿线进行仔细检查，出现泄漏情况能及时发现；

③加强法兰、阀门连接处腐蚀情况记录管理，避免因老化、腐蚀导致泄漏情况发生；

④加强站场及管线巡检，避免因“跑、冒、滴、漏”或泄漏事故发生造成油品进入土壤，发生泄漏事故时应及时清理落地油，受污染的土壤应交由具有相应危险废物处置资质的单位负责接收、转运和处置，降低对土壤环境质量的影响程度。

(2) 跟踪监测

根据项目特点及相关要求，制定监测计划，详情见表 5.4-7。

类比现状中秋 1 气田站场及集输管线采取的土壤环境保护措施，拟建工程采取的土壤环境保护措施可行。

6.4.3 退役期土壤环境保护措施

退役期无废水产生。

6.5 大气环境保护措施可行性论证

6.5.1 施工期大气环境保护措施

6.5.1.1 施工扬尘

(1) 站场场地平整时，禁止利用挖掘机进行抛洒土石方作业，定期洒水，作

业面要保持一定湿度；

(2) 加强施工管理，尽可能缩短施工周期。

以上扬尘防治措施，简单可行，具有可操作性，施工扬尘影响能够减缓到可以接受的程度，以上抑尘措施是可行的。

6.5.1.2 机械设备和车辆废气

施工前期加强设备和运输车辆的检修和维护，保证设备正常稳定运行，燃用合格的燃料，设备和车辆不超负荷运行，从而从源头减少设备和车辆废气对环境的影响，措施是可行的。

6.5.1.3 焊接烟气

焊接过程使用无毒低尘焊条减少焊接废气对周围大气环境的影响，从影响范围和程度来看，焊接废气对周围大气环境的影响是有限的，采取的措施可行。

6.5.2 运营期大气环境保护措施

拟建工程运营期废气主要为站场无组织废气。为减少挥发性有机物无组织排放，项目从生产工艺选择、设备选型开始，到日常管理、采取控制和治理技术入手，结合《陆上石油天然气开采工业大气污染物排放标准》（GB39728-2020）中要求，切实地有针对性采取有效环保措施，最大限度减少无组织排放。

(2) 油气进行汇集、处理、输送至油气稳定装置的全过程采用密闭工艺流程，容易泄漏的关键危险部位采用先进设备和材料，严格控制油气泄漏对大气环境影响。

(3) 定期对站场的设备、阀门等检查、检修，以防止跑、冒、滴、漏现象的发生；加强对密闭管线及密封点的巡检，一旦发生泄漏立即切断控制阀，并尽快完成修复。

(4) 加强气井生产管理，减少烃类的跑、冒、滴、漏，做好气井的压力监测，并准备应急措施。

(5) 在日常生产过程中，加强非甲烷总烃无组织排放例行监测，确保满足《陆上石油天然气开采工业大气污染物排放标准》（GB39728-2020）无组织排放监控限值要求。

6.5.3 退役期大气环境保护措施

退役期废气主要是施工过程中产生的扬尘，要求退役期作业时，采取洒水抑尘的降尘措施，同时要求严禁在大风天气进行作业。

6.6 声环境保护措施可行性论证

6.6.1 施工期声环境保护措施

(1) 合理控制施工作业时间；

(2) 施工运输车辆驶经声环境敏感点时应低速行驶，少鸣笛或不鸣笛，加强车辆维护，合理安排运输路线，来减轻噪声对周围声环境的影响。

(3) 管道的施工设备和机械要限制在施工作业带范围内。

类比中秋 1 气田采取的噪声防治措施，拟建工程采取的噪声防治措施可行。

6.6.2 运营期声环境保护措施

(1) 提高工艺过程的自动化水平，尽量减少操作人员在噪声源的停留时间。设备采用巡检的方式，由操作人员定期对装置区进行检查，尽量减少人员与噪声的接触时间。

(2) 采取选用低噪声设备、基础减振措施。

结合“3.1.3.5 声环境影响回顾”的中秋 1 气田同类型站场污染源监测数据，站场场界噪声满足《工业企业厂界环境噪声排放标准》（GB12348-2008）2 类标准要求，因此拟建工程采取的噪声污染防治措施可行。

6.6.3 退役期声环境保护措施

退役期噪声主要为车辆噪声等，合理控制车速，施工运输车辆在驶经声环境敏感点时应低速行驶，少鸣笛或不鸣笛，加强车辆维护，合理安排运输路线，减轻噪声对周围声环境的影响。

6.7 固体废物处理措施可行性论证

6.7.1 施工期固体废物污染防治措施

拟建工程施工期固体废物主要为施工过程中产生的施工土方、施工废料、施工人员生活垃圾。

拟建工程无弃方，开挖土方主要为管沟开挖产生土方，回填土方主要为管沟

回填。新建站场工程区需进行压盖，借方主要来源于拜城县周边的砂石料厂。

拟建工程产生的施工废料应首先考虑回收利用，不可回收利用部分收集后送至克深地区天然固废填埋场处置。

拟建工程施工人员生活垃圾定点收集后送拜城县城生活垃圾填埋场处置。

6.7.2 运营期固体废物污染防治措施

6.7.2.1 运营期固体废物产生及处置情况

拟建工程运营期固体废物主要为落地油、废润滑油、废润滑油桶。根据《国家危险废物名录（2025年版）》《危险废物环境管理指南 陆上石油天然气开采》（生态环境部公告 2021 年第 74 号），落地油、废润滑油、废润滑油桶均属于危险废物，收集后有危废处置资质单位接收处置。危险废物处理处置情况见表 6.7-1。

表 6.7-1 拟建工程危险废物产生、处置及防治措施情况一览表

6.7.2.2 危险废物处置措施可行性分析

（1）危险废物贮存及运输

拟建工程产生的危险废物应按照《危险废物环境管理指南 陆上石油天然气开采》（生态环境部公告 2021 年第 74 号）中相关要求，运输危险废物，应当采取防止污染环境的措施，并遵守国家有关危险货物运输管理的规定。

拟建工程产生的危险废物运输过程由有资质单位进行运输，运输过程中全部采用密闭容器收集储存，转运结束后及时对转运路线进行检查和清理，确保无危险废物散落或泄漏在转运路线上，危险废物运输过程符合《危险废物收集 贮存 运输技术规范》（HJ2025-2012）中的相关要求。

（2）危险废物处置单位

拟建工程产生的危险废物应按照《危险废物环境管理指南 陆上石油天然气开采》（生态环境部公告 2021 年第 74 号）中相关要求，落实危险废物经营许可证制度，禁止将危险废物提供或委托给无危险废物经营许可证的单位或者其他生产经营者从事收集、贮存、利用、处置活动。拟建工程落地油、废润滑油、废润滑油桶委托中石化江汉石油工程有限公司拜城环保分公司进行处置，中石化江汉石

油工程有限公司拜城环保分公司处理资质及处置类别涵盖了本工程 HW08 危险废物，处置能力能够满足项目要求。目前中石化江汉石油工程有限公司拜城环保分公司已建设完成并投入运行，设计处置废矿物油与含矿物油废物 26 万 t/a。目前都尚有较大处理余量。因此，拟建工程危险废物委托中石化江汉石油工程有限公司拜城环保分公司接收处置可行。

6.7.3 退役期固体废物污染防治措施

拟建工程退役期固体废物主要为建筑垃圾等，建筑垃圾委托周边工业固废填埋场合规处置。

类比现有退役井采取的固体废物处置措施，拟建工程退役期采取的固体废物处置措施可行。

7 温室气体排放影响评价

为贯彻落实中央和生态环境部关于“碳达峰、碳中和”相关决策部署和文件精神，充分发挥环境影响评价的源头防控、过程管理中的基础性作用，本评价按照相关政策及文件要求，根据《中国石油天然气生产企业 温室气体排放核算方法与报告指南（试行）》核算方法，计算拟建工程实施后温室气体排放量及温室气体排放强度，提出温室气体减排建议，并分析减污降碳措施可行性及温室气体排放水平。

7.1 温室气体排放分析

7.1.1 温室气体排放影响因素分析

7.1.1.1 温室气体排放源分析

根据《中国石油天然气生产企业 温室气体排放核算方法与报告指南（试行）》，石油天然气开采企业温室气体排放源主要包括：燃料燃烧 CO₂ 排放、火炬燃烧排放、工艺放空排放、CH₄ 逃逸排放、CH₄ 回收利用量、CO₂ 回收利用量、净购入电力和热力隐含的 CO₂ 排放。

（1）燃料燃烧 CO₂ 排放

主要指石油天然气生产各个业务环节化石燃料用于动力或热力供应的燃烧过程产生的 CO₂ 排放。

（2）火炬燃烧排放

出于安全等目的，石油天然气生产企业通常将各生产活动产生的可燃废气集中到一至数只火炬系统中进行排放前的燃烧处理。火炬燃烧除了 CO₂ 排放外，还可能产生少量的 CH₄ 排放，石油天然气生产的火炬系统需同时核算 CO₂ 和 CH₄ 排放。

（3）工艺放空排放

主要指石油天然气生产各业务环节通过工艺装置泄放口或安全阀门有意释放到大气中的 CH₄ 或 CO₂ 气体，如驱动气动装置运转的天然气排放、泄压排放、设备吹扫排放、工艺过程尾气排放、储罐溶解气排放等。石油天然气生产企业业务环节较多且各具特色，其工艺放空排放应区分不同业务环节分开核算。

(4) CH₄ 逃逸排放

主要是指石油天然气生产各业务环节由于设备泄漏产生的无组织 CH₄ 排放，如阀门、法兰、泵轮密封、压缩机密封、减压阀、取样接口、工艺排水、开口管路、套管、储罐泄漏及未被定义为工艺放空的其他压力设备泄漏；石油天然气生产企业业务环节较多且各具特色，其逃逸排放应区分不同业务环节分开核算。

(5) CH₄ 回收利用量

主要指企业通过节能减排技术回收工艺放空废气流中携带的 CH₄ 从而免于排放到大气中的那部分 CH₄。CH₄ 回收利用量可从企业总排放量中予以扣除。

(6) CO₂ 回收利用量

主要指企业回收燃料燃烧或工艺放空过程产生的 CO₂ 作为生产原料或外供产品从而免于排放到大气中的那部分 CO₂。CO₂ 回收利用量可从企业总排放量中予以扣除。因缺乏适当的核算方法暂不考虑 CO₂ 地质埋存或驱油的减排问题。

(7) 净购入电力和热力隐含的 CO₂ 排放

该部分排放实际上发生在生产这些电力或热力的企业，但由报告主体的消费活动引起，依照约定也计入报告主体名下。

7.1.1.2 温室气体产排节点

拟建工程生产工艺流程中涉及温室气体的产排节点表 7.1-1 所示。

表 7.1-1 温室气体产排污节点汇总一览表

序号	类别	产污环节	排放因子	排放形式
1	CH ₄ 逃逸排放	站场法兰、阀门等处逸散的废气	CH ₄	无组织
2	净购入电力和热力隐含的 CO ₂ 排放量	电力隐含排放	CO ₂	—

7.1.2 温室气体排放量核算

由上表 7.1-5 分析可知，拟建工程温室气体总排放量为 830.37 吨。

7.2 减污降碳措施

7.2.1 清洁运输

拟建工程所在区块具备完善的油气集输管网，最终进入中秋 1 试采点集中处理，全过程密闭集输，降低损耗，定期对站场的设备、阀门等检查、检修，以防止跑、冒、漏现象的发生；加强对密闭管线及密封点的巡检，一旦发生泄漏立即切断控制阀，并尽快完成修复，有效提升温室气体泄漏控制能力。

7.2.2 挥发性有机物与甲烷协同控制

加强工艺系统的优化管理，减少事故放空作业时间，减少火炬燃烧量。

7.2.3 节能降耗技术

7.2.3.1 工艺技术减污降碳措施

拟建工程站场开采采用无人值守站场，减少人工干预和经常整定调节参数，实现全自动过程。定期组织人员对站场进行巡检，及时更换存在故障的阀门、法兰等部件，减少无组织泄漏量。同时加强工艺系统的优化管理，减少站场测试放喷作业时间。

7.2.3.2 电气设施减污降碳措施

拟建工程在电气设备设施上采用多种节能措施，从而间接减少了电力隐含的 CO₂ 排放量。具体措施主要有：

(1) 根据项目用电性质、用电容量等选择合理的供电电压和供电方式，有效减少电能损耗。

(2) 选用高功率因数电气设备。采用无功功率补偿，为减少线路损失，设计采用高低压同时补偿的方式，补偿后功率因数达 0.95 以上。低压设置自动无功补偿电容器装置，高压采用高压并联电容器进行功率因数补偿，补偿后使功率因数在装置负荷正常运行时提高，有效减少无功损耗，从而减少电能损耗，实现节能运行。

(3) 选用节能型干式变压器，能效等级为 1 级，具有低损耗（空载和负载损耗相对较低）、维护方便等显著特点。

(4) 各种电力设备均选用能效等级为 1 级的节能产品，实际功率和负荷相适应，达到降低能耗，提高工作效率的作用。

7.2.3.3 减污降碳管理措施

克拉采油气管理区建立有碳排放管理组织机构，对整个作业区能源及碳排放管理实行管理，并制定能源及碳排放管理制度，将碳排放管理工作作为重要事项纳入日常管理；能源及碳排放管理制度对各类能源的购入、贮存、使用、加工转换、输送分配以及最终使用等环节进行详细地规定，尽可能从管理上做到对各类能源高效使用，同时对碳排放情况进行有效管理。

7.3 温室气体排放评价结论

拟建工程实施后，温室气体总排放量为 830.37 吨。在清洁运输、挥发性有机物与甲烷协同控制、节能降耗技术等方面均采取了较完善的减污降碳措施，有利于减少温室气体排放，对比同类企业温室气体排放水平，拟建工程吨产品温室气体排放强度相对较低。

8 环境影响经济损益分析

项目的开发建设，除对国民经济的发展起着促进作用外，同时也在一定程度上影响着项目地区环境的变化。进行环境影响经济损益分析的目的在于分析建设项目的环境、社会和综合效益，评价建设项目环境保护投资的合理性以及环境保护投资的效益，促进项目建设的环境、社会和综合效益的协调统一和可持续发展。

8.1 环境效益分析

拟建工程在设计中充分考虑了环境保护的要求，严格执行各项环境保护标准。同时还针对在生产运行过程中产生的“三废”，从实际出发采取多种相应的治理措施。由此看来，拟建工程采取的环保措施保护了环境，但未产生明显的经济效益。

8.1.1 环保措施的环境效益

(1) 废气

拟建工程真空加热炉使用净化后的天然气作为燃料，油气进行汇集、处理、输送至油气稳定装置的全过程采用密闭工艺流程，容易泄漏的关键危险部位采用先进设备和材料，井口密封并设紧急截断阀，可有效减少烃类气体的挥发量，严格控制油品泄漏对大气环境影响，污染物能达标排放。

(2) 废水

拟建工程运营期废水包括采出水，采出水输至中秋 1 试采点后由罐车拉运至克拉 2 中央处理站处理，满足《气田水注入技术要求》（SY/T6596-2016）水质标准后回注地层。

(3) 固体废弃物

拟建工程运营期产生的落地油、废润滑油、废润滑油桶，均属于危险废物，收集后委托有危废处置资质的单位接收处置，可避免对周围环境产生影响。

(4) 噪声

通过采取选用低噪声设备、减振等措施，减低了噪声污染。

(5) 生态保护措施

在施工期间，采取严格控制地表扰动范围，严格控制施工作业带，采用拉设彩条方式限定运输车辆行驶范围；站场地表采取砾石压盖，减少水土流失。

拟建工程各项环保措施通过充分有效地实施，可以使污染物的排放在生产过程中得到有效地控制。拟建工程选用先进、成熟、可靠、具有节能和环保效果的技术，使各种污染物在排放前得以尽可能大的削减。在生产过程中充分、有效地利用了资源，减少各种资源的损失，大大减低其对周围环境的影响。

8.1.2 环境损失分析

拟建工程在建设过程中，由于站场工程建设、敷设管道等都需要占用一定量的土地，并因此带来一定的环境损失。环境损失包括直接损失和间接损失，直接损失指由于项目建设对土壤及其生境破坏所造成的环境经济损失，即土地资源破坏的经济损失。间接损失指由土地资源损失而引起的生态问题，如生物多样性及地表植物初级生产力下降等造成的环境经济损失。

施工期结束后，临时占地将被恢复，临时占地对土地资源和生态环境的破坏程度较小，时间较短。只有在油田停止开发后，永久占地才有可能被恢复，永久占地对土地资源和生态环境的破坏严重，时间长。

根据生态影响评价分析，项目占地类型主要为裸土地，荒漠植被盖度较低。拟建工程在开发建设过程中，不可避免地会产生一些污染物，这些污染物都会对油田周围的环境造成一定的影响，如果处理不当或者管理措施不到位，就可能会危害油田开发区域内的环境。

项目在开发建设中土地的占用产生一定程度的生态负效应。在数年内辅之以有效的防护措施和生态修复措施，这种影响将会被局限在较小的范围内，不会呈现放大的效应。

8.1.3 环保措施的经济效益

拟建工程通过采用多种环保措施，具有重要的环境效益，但整体对经济效益影响较小。

8.2 社会效益分析

拟建工程的实施可以支持国家的经济建设，缓解当前油气供应紧张、与时俱进的形势，同时，油田开发对当地工业和经济的发展具有明显的促进作用，能够带动一批相关工业、第三产业的发展，给当地经济发展注入新的活力。拟建工程的实施还补充和加快了油田基础设施的建设。

因此拟建工程具有良好的社会效益。

8.3 综合效益分析

拟建工程通过一定的环保投资，采取技术上可行、经济上合理的环保措施，对其生产过程中产生的“三废”进行了综合治理或妥善处置，这些措施的实施既取得了一定的经济效益，又减少了项目对环境造成的污染，达到了削减污染物排放和保护环境的目，其环境保护效果显著。

8.4 环境经济损益分析结论

拟建工程经分析具有良好的环境效益和社会效益。

在建设过程中，由于站场建设、敷设管线需要占用一定量的土地，并因此带来一定的环境损失。因而在油田开发过程中，需要投入必要的资金用于污染防治和恢复地貌等，实施相应的环保措施后，可以起到保护环境的效果。

9 环境管理与监测计划

管理是对人类生产、生活和社会活动实行控制性的影响，使外界事物按照人们的决策和计划方向进行和发展。随着我国环保法规的完善及严格执法，环境污染问题将极大地影响着企业的生存与发展。因此，环境管理应作为企业管理工作中的重要组成部分，企业应积极并主动地预防和治理，提高全体职工的环境意识，避免因管理不善而造成的环境污染风险。

9.1 环境管理

9.1.1 环境管理机构及职责

9.1.1.1 环境管理机构

拟建工程日常环境管理工作纳入克拉采油气管理区现有 QHSE 管理体系。塔里木油田分公司建立了三级环境保护管理机构，形成了管理网络，油田分公司 QHSE 管理委员会及其办公室为一级管理职能机构，各单位 QHSE 管理委员会及其办公室为二级管理职能机构，基层单位 QHSE 管理小组及办公室为三级管理机构。油田所属各单位及一切进入塔里木油田公司市场作业与服务的单位，必须建立健全环境保护管理职能机构，设置专（兼）职环保工作人员，有效开展工作。企业各单位及下属各基层单位的行政正职分别是本企业、单位、基层单位环境保护第一负责人，负责建立其 QHSE 管理委员会及办公室、领导环境保护工作。

9.1.1.2 环境管理制度

按照油田公司 QHSE 管理制度体系建设要求，建立了中秋 1 气田 QHSE 制度管理体系，并将各项环境管理制度作为 QHSE 制度管理体系重要建设内容，制定了建设项目“三同时”管理、污染防治设施运行管理、污染源监测管理、排污口标识标牌规范管理、危险废物全过程管理等环境管理制度，基本建立了源头预防、事中管理、事后考核的环境管理制度体系。

9.1.1.3 环境管理职责

克拉采油气管理区 QHSE 管理委员会办公室（质量安全环保部）是环境保护的归口管理部门，主要职责是：

（1）拟建工程运行期的 QHSE 管理体系纳入塔里木油田分公司克拉采油气管

理区 QHSE 系统统一管理。

(2) 协助有关生态环境部门进行环境保护设施的竣工验收工作，贯彻执行国家、地方及上级部门有关环境保护方针、政策、法律法规。

(3) 负责集输管线的日常环境保护管理工作及定期进行环保安全检查，如生态恢复、环境监测等。

(4) 编制各种突发事故的应急计划。

(5) 根据《危险废物管理计划和管理台账制定技术导则》(HJ1259-2022) 中相关内容，制定危险废物管理计划和管理台账，并通过国家危险废物信息管理系统向所在地生态环境主管部门申报危险废物的种类、产生量、流向、贮存、利用、处置等有关资料。

(6) 组织开展环境保护宣传教育、技术和经验交流活动，推广先进技术和科研成果，对全体员工组织开展环境保护培训。

(7) 强化基础工作，建立完整、规范、准确的环境基础资料，环境统计报表和环境保护技术档案。

(8) 参加调查、分析、处理环境污染事故，并负责统计上报事故的基本情况 & 处理结果，协同有关部门制定防治污染事故的措施，并监督实施。

9.1.2 施工期的环境管理任务

(1) 建立和实施施工作业队伍的 QHSE 管理体系。

(2) 工程建设单位应将项目建设计划表呈报环境管理部门，以便对工程建设全过程进行环境保护措施和环境保护工程的监督和检查。

(3) 实施施工作业环境监理制度，以确保施工作业对生态造成的破坏降到最低限度。

(4) 工程建设结束后，会同当地环保主管部门共同参与检查验收。

9.1.3 运营期的环境管理任务

(1) 运行期的 QHSE 管理体系纳入克拉采油气管理区 QHSE 系统统一管理。

(2) 协助进行环境保护设施的竣工验收工作，贯彻执行国家、地方及上级部门有关环境保护方针、政策、法律法规。

(3) 负责集输管线的日常环境保护管理工作及定期进行环保安全检查，如生

态恢复、环境监测等。

(4) 编制各种突发事故的应急计划。

(5) 组织开展环境保护宣传教育、技术和经验交流活动，推广先进技术和科研成果，对全体员工组织开展环境保护培训。

(6) 强化基础工作，建立完整、规范、准确的环境基础资料，环境统计报表和环境保护技术档案。

(7) 参加调查、分析、处理环境污染事故，并负责统计上报事故的基本情况 & 处理结果，协同有关部门制定防治污染事故的措施，并监督实施。

9.1.4 退役期的环境管理任务

根据油气田开发规律，一般生产设施设备在投产运行一定周期后，不可避免地面临停产、设备报废等过程，为了解决开发后期可能引发的环境问题，必须对报废设施采取安全、环境友好的处置方式。对于报废管线应及时回收，并采取措施不得造成管线内含油物质的外溢污染。永久建筑在开发结束停用后进行拆除，设备收回，恢复原地貌。

9.1.5 环境管理计划

为了最大限度地减轻施工期作业活动对沿线生态环境的不利影响，减少运营期事故的发生，确保管道安全运行，建立科学有效的环境管理体制，落实各项环保和安全措施显得尤为重要。根据 QHSE 管理体系及清洁生产的要求，结合区域环境特征，分施工期、运营期、退役期提出拟建工程的环境管理计划。各个阶段环境管理/监理的内容、实施部门及监督机构见表 9.1-1。

表 9.1-1 拟建工程环境管理和监督计划

9.1.6 环境监理

拟建工程施工期对周边环境造成一定影响，在施工阶段应积极开展环境监理工作。建设单位应在项目实施之前与监理单位签订合同，并要求监理单位按照合同文件要求在施工期介入环境监理。可采取巡视、旁站等环境监理方式对施工期污染防治措施、项目建设内容、配套环保设施、生态保护措施、环境管理制度、环境敏感目标等与环评及批复文件的符合性进行监理。

9.1.7 环境影响后评价

根据《中华人民共和国环境影响评价法》（中华人民共和国主席令第九号）、《建设项目环境影响后评价管理办法（试行）》（环境保护部 部令第 37 号）、《关于进一步加强和规范油气田开发项目环境保护管理工作的通知》（新环发〔2018〕133 号）、《关于进一步加强石油天然气行业环境影响评价的通知》（环办环评函〔2019〕910 号）、《关于加强建设项目环境影响后评价管理的通知》（新环环评发〔2020〕162 号）要求，油气田开发业主单位对区域内通过环境影响评价审批并通过环境保护设施竣工验收且稳定运行满 5 年的建设项目，须组织开展环境影响后评价工作。

拟建工程实施后，区域站场、管线等工程内容发生变化，应在 5 年内以区块为单位继续开展环境影响后评价工作，对项目实际产生的环境影响以及污染防治、生态保护和风险防范措施的有效性进行跟踪监测和验证评价，对存在问题提出补救方案或者改进措施，不断完善和提高建设项目环境影响评价的有效性，切实落实各项环境保护措施接受生态环境部门的监督检查。

9.1.8 排污许可

（1）排污许可管理要求

根据《排污许可管理条例》（中华人民共和国国务院令 第 736 号）第二条规定：依照法律规定实行排污许可管理的企业事业单位和其他生产经营者，应当依照本条例规定申请取得排污许可证；未取得排污许可证的，不得排放污染物。

根据《排污许可证申请与核发技术规范 总则》（HJ942-2018）、《排污许可证申请与核发技术规范 锅炉》（HJ 953-2018）、《排污许可证申请与核发技术规范 工业噪声》（HJ1301-2023）、《排污单位自行监测技术指南 总则》（HJ819-2017）、《排污单位自行监测技术指南 陆上石油天然气开采工业》（HJ1248-2022）、《排污单位自行监测技术指南 火力发电及锅炉》（HJ820-2017）及《关于进一步做好环境影响评价与排污许可衔接工作的通知》（环办环评〔2017〕84 号），拟建工程应纳入塔里木油田分公司克拉采油气管理区排污许可管理，项目无组织废气严格执行《陆上石油天然气开采工业大气污染物排放标准》（GB39728-2020）中其他排放控制要求，同时克拉采油气管理区应进一步完善排污许可变更、自行监测制度及排污口规范化管理制度等。

(2) 排污口规范化设置

废气排放口、固定噪声源、固体废物贮存和排气筒必须按照国家和新疆维吾尔自治区的有关规定进行建设，应符合“一明显、二合理、三便于”的要求，即环保标志明显、排污口设置合理，便于采集样品、便于监测计量、便于公众参与和监督管理。同时要求按照国家环保总局制定的《环境保护图形标志实施细则（试行）》的规定，设置与排污口相应的图形标志牌。

①排气筒设置取样口，并具备采样监测条件。

②排污口管理。建设单位应在各个排污口处树立标志牌，并如实填写《中华人民共和国规范化排污口标志登记证》，由环保部门签发。环保主管部门和建设单位可分别按以下内容建立排污口管理的专门档案：排污口性质和编号；位置；排放主要污染物种类、数量、浓度；排放去向；达标情况；治理设施运行情况及整改意见。

③环境保护图形标志

在企业的废气排放口、噪声排放源、固体废物贮存处置场应设置环境保护图形标志，图形符号分为提示图形符号和警告图形符号两种，分别按《环境保护图形标志-排放口（源）》（GB15562.1-1995）、《环境保护图形标志-固体废物贮存（处置）场》（GB15562.2-1995）及其修改单、《危险废物识别标志设置技术规范》（HJ1276-2022）执行。环境保护图形标志的形状及颜色、环境保护图形符号见表 9.1-2 和表 9.1-3。

表 9.1-2 环境保护图形标志形状及颜色一览表

表 9.1-3 环境保护图形符号一览表

9.2 企业环境信息披露

9.2.1 披露内容

(1) 基础信息

企业名称：中国石油天然气股份有限公司塔里木油田分公司

法人代表：王林生

生产地址：新疆阿克苏地区拜城县境内

主要产品及规模：①新建中秋 1 临时脱水站 1 座；②配套自控、通信、电气、消防、结构、防腐等辅助工程。项目建成后设计处理规模为 $150 \times 10^4 \text{m}^3/\text{d}$ 。

(2) 排污信息

拟建工程拟采取的环境保护措施、排放的污染物种类、排放浓度见表 3.4-4~表 3.4-10。

拟建工程污染物排放标准见表 2.4-3。

拟建工程污染物排放量情况见表 3.4-13。

拟建工程污染物总量控制指标情况见“3.4.8 污染物总量控制分析”章节。

(3) 环境风险防范措施

拟建工程环境风险防范措施见塔里木油田分公司克拉采油气管理区现行突发环境风险应急预案。

(4) 环境监测计划

拟建工程环境监测计划见表 9.4-1。

9.2.2 披露方式及时间要求

披露方式：通过公司网站、信息公开平台或当地报刊等便于公众知晓的方式公开。

披露时间要求：企业可以根据实际情况对已披露的环境信息进行变更；进行变更的，应当以临时环境信息依法披露报告的形式变更，并说明变更事项和理由；企业应当于每年 3 月 15 日前披露上一年度 1 月 1 日至 12 月 31 日的环境信息；克拉采油气管理区在企业名单公布前存在《企业环境信息依法披露管理办法》（生态环境部 部令 第 24 号）第十七条规定的环境信息的，应当于企业名单公布后十个工作日内以临时环境信息依法披露报告的形式披露本年度企业名单公布前的相关信息。

9.3 污染物排放清单

拟建工程污染物排放清单见表 9.3-1。

表 9.3-1 拟建工程污染物排放清单一览表

9.4 生态环境监测

9.4.1 监测目的

环境监测是企业环境管理体系的重要组成部分，也是环境管理规范化的主要手段，通过对企业主要污染物进行分析、资料整理、编制报表、建立技术文件档案，可以为上级生态环境主管部门和地方生态环境主管部门进行环境规划、管理和执法提供依据。环境监测是环境保护的基础，是进行污染源治理及环保设施管理的依据，因而企业应定期对环保设施及废水、噪声等污染源情况进行监测、对固体废物处置按照法规文件规范进行记录。

通过对拟建工程运行中环保设施进行监控，掌握废气、废水、噪声等污染源排放是否符合国家或地方排放标准的要求，做到达标排放，同时对废气、噪声防治设施进行监督检查，保证正常运行。

9.4.2 环境监测机构及设备配置

环境监测是环境保护的基础，是进行污染治理和监督管理的依据。拟建工程的环境监测工作由塔里木油田分公司的质量检测中心承担，亦可以委托当地有资质的环境监测机构。

9.4.3 监测计划

根据拟建工程生产特征和污染物的排放特征，依据《排污单位自行监测技术指南 陆上石油天然气开采工业》（HJ1248-2022）、《排污单位自行监测技术指南 火力发电及锅炉》（HJ820-2017）、《陆上石油天然气开采工业大气污染物排放标准》（GB39728-2020）、《环境影响评价技术导则 地下水环境》（HJ610-2016）、《环境影响评价技术导则 土壤环境（试行）》（HJ964-2018）、《排污单位自行监测技术指南 总则》（HJ819-2017）等标准规范及地方生态环境主管部门的要求，制定拟建工程的监测计划。拟建工程投入运行后，各污染源监测因子、监测频率情况见表 9.4-1。

表 9.4-1 拟建工程监测计划一览表

9.5 环保设施“三同时”验收

拟建工程环保设施“三同时”验收一览表见表 9.5-1。

表 9.5-1 环保设施“三同时”验收一览表

10 结论

10.1 建设项目情况

项目名称：克拉采油气管理区中秋 1 临时装置生产保障改造

建设单位：中国石油天然气股份有限公司塔里木油田分公司

建设性质：改扩建

建设内容：①新建中秋 1 临时脱水站 1 座；②配套自控、通信、电气、消防、结构、防腐等辅助工程。

建设规模：项目建成后设计处理规模为 $150 \times 10^4 \text{m}^3/\text{d}$ 。

项目投资和环保投资：项目总投资 789.16 万元，其中环保投资 30 万元，占总投资的 3.80%。

劳动定员及工作制度：新增劳动定员 1 人。

10.2 产业政策、选址符合性

10.2.1 产业政策符合性

石油天然气开发是当前国民经济的重要基础产业和支柱产业，根据《产业结构调整指导目录（2024 年本）》相关内容，拟建工程属于第一类“鼓励类”第七条“石油天然气”“1. 石油天然气开采：常规石油、天然气勘探与开采”，为鼓励类产业，符合国家当前产业政策要求。

拟建工程属于塔里木油田分公司油气开采项目，符合《新疆维吾尔自治区国民经济和社会发展第十四个五年规划和 2035 年远景目标纲要》。拟建工程位于中秋 1 气田，不占用生态保护红线及水源地、风景名胜区等环境敏感区，不在划定的禁止开发区域范围内，符合《新疆维吾尔自治区主体功能区规划》相关要求。

10.2.2 项目选址符合性

拟建工程位于新疆阿克苏地区拜城县境内。区域以油气开采为主，现状占地为裸土地，站场及管线区域周边及邻近区域无居民区、村庄等环境敏感点，不占用自然保护区、风景名胜区、水源保护区、文物保护单位等敏感目标，工程选址合理。

10.2.3 生态环境分区管控符合性

拟建工程距生态保护红线(天山水源涵养与生物多样性维护生态保护红线区)最近为 15.7km,不在生态保护红线内;拟建工程采取密闭措施,从源头减少泄漏产生的无组织废气;运营期产生的采出水管输至中秋 1 试采点后由罐车拉运至克拉 2 中央处理站处理,处理后达到《气田水注入技术要求》(SY/T6596-2016)水质标准后回注地层;生活污水经罐装收集后定期拉运至克拉片区生活污水处理装置处理,废水均不向外环境排放;拟建工程已提出持续改善、防风固沙、生态修复的要求,项目实施后不断强化大气污染防治措施,改善区域环境空气质量;工程在正常状况下不会造成土壤污染,不会增加土壤环境风险;水资源消耗、土地资源、能源消耗等均能够达到自治区下达的总量和强度控制目标;满足生态环境准入清单中空间布局约束、污染物排放管控、环境风险管控及资源利用效率的相关要求,符合新疆维吾尔自治区、阿克苏地区生态环境分区管控方案要求。

10.3 环境质量现状

10.3.1 环境质量现状评价

地下水环境质量现状监测表明:监测点各因子均满足《地下水质量标准》(GB/T14848-2017) III类标准;各监测点中石油类满足《地表水环境质量标准》(GB3838-2002) III类标准要求。

土壤环境质量现状监测表明:占地范围内各土壤监测点监测值均满足《土壤环境质量 建设用地土壤污染风险管控标准(试行)》(GB36600-2018)中第二类用地筛选值限值;石油烃满足《土壤环境质量 建设用地土壤污染风险管控标准(试行)》(GB36600-2018)中第二类用地筛选值限值。

大气环境质量现状监测表明:根据阿克苏地区 2024 年 1 月 1 日至 2024 年 12 月 31 日期间例行监测点的监测数据,阿克苏地区 PM₁₀、PM_{2.5}年平均浓度值超标,所在区域属于不达标区。根据环境空气补充监测结果表明,监测点非甲烷总烃 1 小时平均浓度满足《大气污染物综合排放标准详解》中的 2.0mg/m³的标准。

声环境质量现状监测结果表明:站场监测值满足《声环境质量标准》(GB3096-2008) 2 类区标准要求。

10.3.2 环境保护目标

拟建工程评价区域内无自然保护区、风景名胜区和需要特殊保护的区域，以及居住区、文化区和农村地区中人群较集中的区域等，不设置环境空气保护目标；拟建工程周边无地表水体，且项目不外排废水，不设置地表水保护目标；将地下水评价范围内潜水含水层作为地下水保护目标；工程 200m 范围内不涉及学校、医院、居住区等，不设置声环境保护目标；根据《环境影响评价技术导则 土壤环境（试行）》（HJ964-2018），站场外延 50m 范围内不存在耕地等土壤环境敏感目标，因此不再设置土壤环境（污染型）保护目标；将塔里木河流域水土流失重点治理区作为生态保护目标，保护目的为不对区域水土流失产生明显影响；将区域环境空气、区域潜水含水层分别作为环境空气风险保护目标和地下水风险保护目标。。

10.4 污染物排放情况

拟建工程污染源经治理后，排放的废气污染物浓度均低于相应的排放标准；废水经处理达标后回注地层；固体废物按照减量化、资源化、无害化的方式处理后避免对周边环境造成不良影响；对生产中产噪设备加强治理后，确保厂界噪声达标排放。拟建工程各主要污染物具体排放见表 10.4-1。

10.4-1 拟建工程污染物年排放量一览表 单位：t/a

类别	废气				废水	固废
	颗粒物	二氧化硫	氮氧化物	非甲烷总烃		
拟建工程排放量					0	0

10.5 主要环境影响

10.5.1 生态影响

拟建工程不同阶段对生态影响略有不同，施工期主要体现在地表扰动、土壤肥力、植被覆盖度、生物损失量、生态系统完整性、动物、水土流失、防沙治沙等方面，其中对地表扰动、植被覆盖度、生物损失量、水土流失及防沙治沙的影响相对较大；运营期主要体现在动物、植物等方面，但影响相对较小。通过采取相应的生态保护与恢复措施后，拟建工程建设对生态影响可得到有效减缓，对生态影响不大；从生态影响的角度看，该项目是可行的。

10.5.2 地下水环境影响

拟建工程严格按照《环境影响评价技术导则 地下水环境》（HJ610-2016）及《石油化工工程防渗技术规范》（GB/T50934-2013）的要求采取源头控制和分区防控措施。正常状况下在采取源头控制、分区防控措施后，结合地下水污染监控及应急措施，场界内因子能满足相应标准要求；非正常状况下，由地下水污染预测结果可知，各污染物污染晕超标范围均未运移出站场边界，地下水中各评价因子满足相应标准要求。综上，依据《环境影响评价技术导则 地下水环境》（HJ610-2016）10.4.1 内容，可得出，拟建工程各个不同阶段，地下水中评价因子能满足国家相关标准的要求。在做好源头控制措施、完善分区防渗措施、做好地下水污染监控措施和地下水污染应急处置的前提下，拟建工程对地下水环境影响可以接受。

10.5.3 地表水环境影响

拟建工程运营期废水包括采出水，其中采出水输至中秋 1 试采点后由罐车拉运至克拉 2 中央处理站处理，满足《气田水注入技术要求》（SY/T6596-2016）水质标准后回注地层。拟建工程废水不外排，实施后对地表水环境可接受。

10.5.4 土壤环境影响

拟建工程占地范围内土壤监测点各监测因子监测值均低于《土壤环境质量 建设用地土壤污染风险管控标准（试行）》（GB36600-2018）中第二类用地土壤污染风险筛选值；同时根据土壤垂直入渗预测结果可知石油烃在土壤中随时间不断向下迁移，石油烃主要积聚在土壤表层 20cm 以内，其污染也主要限于地表，土壤底部石油烃浓度未检出。采出液泄漏时，将导致泄漏点周边土壤盐分含量升高，区域土壤盐碱化程度加剧。因此，拟建工程需采取土壤防治措施，按照“源头控制、过程防控”相结合的原则，并定期开展土壤跟踪监测，在严格按照土壤污染防治措施后，从土壤环境影响的角度，拟建工程建设可行。

10.5.5 大气环境影响

拟建工程位于环境质量不达标区，污染源正常排放下非甲烷总烃短期浓度贡献值的最大浓度占标率均小于 10%，污染物的贡献浓度较低，且出现距离较近，

影响范围较小。本工程废气污染源对站场四周的贡献浓度均满足相应标准要求。拟建工程实施后大气环境影响可以接受。

10.5.6 声环境影响

拟建工程站场主要产噪声源对场界昼间和夜间噪声贡献值满足《工业企业厂界环境噪声排放标准》（GB12348-2008）2 类标准要求。从声环境影响的角度，项目可行。

10.5.7 固体废物环境影响

拟建工程运营期固体废物主要为落地油、废润滑油、废润滑油桶，属于危险废物，收集后直接委托有危废处置资质的单位接收处置，可避免对环境产生不利影响。

10.5.8 环境风险

塔里木油田分公司克拉采油气管理区制定了应急预案，拟建工程实施后，负责实施的克拉采油气管理区将结合项目新增建设内容适时修订现行环境风险应急预案。项目在制定严格的事故风险防范措施及应急计划后，可将事故发生概率减少到最低，减少事故造成的损失，环境风险是可防控的。

10.6 环境保护措施

10.6.1 生态保护措施

拟建工程实施后，运营期生态恢复措施以保持和维持施工期结束时采取的措施为主。在管线上方设置标志，以防附近的各类施工活动对管线的破坏。定期检查管线，如发生管线老化，接口断裂，及时更换管线。在道路边、油田区，设置“保护生态环境、保护野生动植物”等警示牌，并从管理上对作业人员加强宣传教育，切实提高保护生态环境的意识。

10.6.2 地下水环境保护措施

拟建工程依据“源头控制、分区防控、污染监控、应急响应”原则，采取严格的地下水环境污染防控措施。①依据《石油化工工程防渗技术规范》（GB/T50934-2013）相关要求，采取相应的分区防渗措施，防渗的设计使用年限不应低于拟建项目主体工程的设计使用年限；②建立和完善拟建项目的地下水环境监测制度和环境管理体系，制定完善的监测计划；③在制定全厂环保管理体制

的基础上，制订专门的地下水污染事故的应急措施，并应与其它应急预案相协调。

10.6.3 地表水环境保护措施

拟建工程运营期废水包括采出水，采出水输至中秋 1 试采点后由罐车拉运至克拉 2 中央处理站处理，处理后达到《气田水注入技术要求》（SY/T6596-2016）水质标准后回注地层。

10.6.4 土壤环境保护措施

拟建工程需采取土壤防治措施，按照“源头控制、过程防控”相结合的原则，并定期开展土壤跟踪监测。

10.6.5 大气环境保护措施

(2) 油气进行汇集、处理、输送至油气稳定装置的全过程采用密闭工艺流程，容易泄漏的关键危险部位采用先进设备和材料，严格控制油品泄漏对大气环境影响。

(3) 定期对站场的设备、阀门等检查、检修，以防止跑、冒、滴、漏现象的发生；加强对密闭管线及密封点的巡检，一旦发生泄漏立即切断控制阀，并尽快完成修复。

(4) 加强气井生产管理，减少烃类的跑、冒、滴、漏，做好气井的压力监测，并准备应急措施。

(5) 在日常生产过程中，加强非甲烷总烃无组织排放例行监测，确保满足《陆上石油天然气开采工业大气污染物排放标准》（GB39728-2020）无组织排放监控限值要求。

10.6.6 声环境保护措施

拟建工程站场周围地形空旷，站场的噪声在采取有效的基础减振措施后，再通过距离衰减，控制噪声对周围环境的影响。

10.6.7 固体废物环境保护措施

拟建工程运营期落地油、废润滑油、废润滑油桶属于危险废物，收集后直接委托有危废处置资质的单位接收运输处置。

10.7 公众意见采纳情况

环评期间，根据《环境影响评价公众参与办法》（部令第 4 号）的有关要求，

中国石油天然气股份有限公司塔里木油田分公司通过三次网络公示、二次报纸公示征求公众意见。调查结果表明：未收到公众反馈意见。

10.8 环境影响经济损益分析

拟建工程经分析具有良好的环境效益和社会效益。在建设过程中，由于站场建设、敷设管线需要占用一定量的土地，并因此带来一定的环境损失。因而在油田开发过程中，需要投入必要的资金用于污染防治和恢复地貌等，实施相应的环保措施后，可以起到保护环境的效果。

10.9 环境管理与监测计划

中国石油天然气股份有限公司塔里木油田分公司环境管理机构设置健全，同时拥有完善的管理体系和管理手段。拟建工程制定了施工期、运营期、退役期环境管理计划、运营期环境监测计划和环保设施竣工验收管理要求，针对工程的不同阶段提出了具体的环境管理要求。

10.10 项目可行性结论

克拉采油气管理区中秋 1 临时装置生产保障改造建设符合国家相关产业政策和“三线一单”生态环境分区管控方案要求，符合《新疆维吾尔自治区国民经济和社会发展第十四个五年规划和 2035 年远景目标纲要》《新疆维吾尔自治区矿产资源总体规划（2021-2025 年）》及《塔里木油田“十四五”发展规划》。项目建成后在落实各项污染防治措施及确保达标的情况下，项目建设对区域环境影响可接受；采取严格的生态恢复、水土保持、防沙治沙措施后，项目建设对区域生态影响可接受；采取严格完善的环境风险防范措施和应急措施下，环境风险可防控。从环境保护角度出发，项目可行。

目 录

1 概述	1
1.1 建设项目特点	1
1.2 环境影响评价的工作过程	1
1.3 分析判定相关情况	2
1.4 关注的主要环境问题及环境影响	3
1.5 环境影响评价的主要结论	4
2 总则	5
2.1 编制依据	5
2.2 评价目的和评价原则	11
2.3 环境影响因素和评价因子	14
2.4 环境功能区划及评价标准	15
2.5 评价工作等级和评价范围	20
2.6 环境保护目标	28
2.7 评价内容和评价重点	29
2.8 评价时段和评价方法	30
3 建设项目工程概况和工程分析	31
3.1 区块开发现状及环境影响回顾	31
3.2 现有工程	错误! 未定义书签。
3.3 拟建工程	46
3.4 工程分析	52
3.5 相关政策法规、规划符合性分析	60
3.6 选址选线合理性分析	64
4 环境现状调查与评价	65
4.1 自然环境概况	65
4.2 生态现状调查与评价	68
4.3 地下水环境现状调查与评价	77
4.4 地表水环境现状调查与评价	77
4.5 土壤环境现状调查与评价	77
4.6 大气环境现状调查与评价	78
4.7 声环境现状调查与评价	79
5 环境影响预测与评价	80
5.1 生态影响评价	80

5.2	地下水环境影响评价	85
5.3	地表水环境影响评价	89
5.4	土壤环境影响评价	90
5.5	大气环境影响评价	95
5.6	声环境影响评价	103
5.7	固体废物影响分析	108
5.8	环境风险评价	114
6	环境保护措施可行性论证	121
6.1	生态保护措施可行性论证	121
6.2	地下水环境保护措施可行性论证	124
6.3	地表水环境保护措施可行性论证	126
6.4	土壤环境保护措施可行性论证	126
6.5	大气环境保护措施可行性论证	127
6.6	声环境保护措施可行性论证	129
6.7	固体废物处理措施可行性论证	129
7	温室气体排放影响评价	132
7.1	温室气体排放分析	132
7.2	减污降碳措施	133
7.3	温室气体排放评价结论	135
8	环境影响经济损益分析	136
8.1	环境效益分析	136
8.2	社会效益分析	137
8.3	综合效益分析	138
8.4	环境经济损益分析结论	138
9	环境管理与监测计划	139
9.1	环境管理	139
9.2	企业环境信息披露	143
9.3	污染物排放清单	144
9.4	生态环境监测	145
9.5	环保设施“三同时”验收	145
10	结论	147
10.1	建设项目情况	147
10.2	产业政策、选址符合性	147

10.3 环境质量现状	148
10.4 污染物排放情况	149
10.5 主要环境影响	149
10.6 环境保护措施	151
10.7 公众意见采纳情况	152
10.8 环境影响经济损益分析	153
10.9 环境管理与监测计划	153
10.10 项目可行性结论	153